Říjen 2019 číslo 3 čtvrtletník ZDARMA

# DEN OBCE – 7. 9. 2019

Letošní oslavy 720 let obce se konaly v trochu jiné podobě, než dosud bylo zvykem. Chtěli jsme připomenout historii obce, její postupný vývoj, rozvoj jednotlivých spolků, školy, ale také zároveň představit aktuální činnosti jednotlivých zájmových subjektů. Vzhledem ke kulatému výročí existence obce jsme chtěli zpřístupnit a ukázat něco, co jindy není běžně přístupné. Oslavy mají zároveň být také o zábavě, kdy jsme se snažili zajistit kvalitní

hudební skupiny několika žánrů tak, aby každý měl možnost si najít tu svou. To vše jsme se snažili zabalit do moderního hávu a detailní organizace. Tak, aby bylo všem zřejmé, že se snažíme navázat na tradici předchozích Dnů obce, ale zároveň posunujeme oslavy trochu dále. A nakonec se podařilo takto plný program uspořádat do jednoho dne.

*pokračování na str. 2*

**UZÁVĚRKA PŘÍŠTÍHO ČÍSLA ZPRAVODAJE – 1. 12. 2019**

pokračování ze str. 1

V dopoledních hodinách měli občané možnost navštívit Muzeum obce a věž kostela Všech svatých z r. 1577 (věž byla postavena později), která byla pro veřejnost otevřena po 20 letech. Vavřín Michalec, největší znalec historie obce, připravil detailní popis historie věže a kostela a osobně, spolu s dalšími pomocníky, všem příchozím představoval základní historické momenty a samotné tři velké zvony kostela ve věži (na jejichž instalaci se kdysi podílel). Kolem poledne začala souběžně probíhající soutěž o nejlepší guláš – Gulášmet, kterou měli na starost členové PR výboru obce. Pro děti byly připraveny skákací atrakce, malování na obličej, tradiční housenková dráha a během celého odpoledne si mohli vypůjčit kola a zkoušet pod dohledem instruktorů prvky akrobacie na kolech na připravené dráze. Před bránou areálu byla pro veřejnost vystavena historická i soudobá hasičská technika, kterou si mohli návštěvníci detailně prohlédnout.

Samotné oslavy začaly ve 14 hodin v areálu fotbalového hřiště. O moderování celých oslav se postarali Renata Spustová a Jan Izvorský, kteří celé odpoledne uváděli jednotlivé vystupující na pódiu, vedli rozhovory i představení soutěžních týmů Gulášmetu a komentovali prezentace spolků a obce na velkoplošné obrazovce. Ta byla historicky u oslav Dne obce použita poprvé a byly na ní přenášeny detailní záběry celých oslav a jednotlivé prezentace. Díky obrazovce mohli všichni vidět dříve nedostupné detaily a prezentace a navíc bez toho, že by museli opouštět přístřeší před občasnými dešťovými přeháňkami. Další změnou, kterou poznal každý přijíždějící návštěvník, bylo zřízení centrálního parkoviště pro oslavy na louce nad hřištěm, která vyřešila dřívější problémy spojené s parkováním nemalého počtu aut návštěvníků oslav.

Zasloužený ohlas sklidilo představení akrobacie na kolech v podání přítomného dvoučlenného DMJ show týmu, kluků, kteří na kolech dokázali neuvěřitelné věci – o týden později vystoupili v TV soutěži Talent a i tam uspěli. Během odpoledne vystoupili dvakrát a dokázali vyskočit a seskočit až na dodávkové auto a viděli jsme přemet vzad od jediné osoby, která to v ČR umí.

Na hlavním pódiu jako první vystoupili žáci základní školy pod vedením Miroslava Klimánka s několika pěknými představeními. Bohužel, ale to nejzajímavější a fyzicky náročnější vystoupení skupiny žáků, kteří v tomto roce zdárně ukončili docházku na naší základní škole, nemohlo být předvedeno díky mokrému a tím kluzkému tanečnímu

pódiu, které k tomu potřebovali. Od ředitelky školy tak alespoň převzali dary od sponzorů jako poděkování za prezentování školy.

Následně vystoupila místní hudební skupina Ptačoroko, stojící za Bluegrass Theatrem v Metylovicích. Dalším hudebním vystoupením byla valašská dechovka Horňané. Obě skupiny hráli opravdu úžasně a bylo nám líto, že jsme jim pro nabitý program nemohli tentokrát poskytnout více času. Po šesté hodině byly vyhlášeny výsledky Gulášmetu a byla rozdána tombola. Následovalo hlavní vystoupení dne – Rock and Roll Band Marcela Woodmana. Předpokládám, že toto uskupení je dobře známé, hrají už opravdu dlouho a vydali řadu CD. Byli jsme rádi, že pozvání přijali. Je to skupina, která se musí osobně zažít. Málokdo aspoň trochu netancoval a své vystoupení natáhli, jak jen bylo možné. Taková oslava výročního Dne obce by neměla být bez ohňostroje. Jelikož sestavování ohňostrojů je jedním z koníčků místostarosty, připravil ohňostroj zcela ve své režii jako překvapení, byť díky dešti neplánovaně rozdělené na dvě části. Po chvíli pauzy, nezbytné pro odstrojení pódia po hlavní kapele a přípravě na další, vystoupila skupina Cactus, která hrála až do jedné hodiny noční a někteří návštěvníci při ní tančili i v dešti, který v noci byl již silnější. Po ukončení oslav se ještě během nočních hodin podařilo uklidit nemalou část techniky a všude se vyskytující odpadky tak, aby areál byl připraven se zhostit nedělních fotbalových zápasů.

Nakonec chci vyjádřit uznání a poděkování všem, kteří se na přípravě, organizaci a průběhu oslav Dne obce podíleli.

*Za kulturní výbor Jan Koloničný*

# 1929 – 2019 / 90 LET VOLEJBALU V METYLOVICÍCH

## VOLEJBAL Metylovice – jaro a léto

**Mládežnické soutěže**

Téměř všechny volejbalové soutěže byly dohrány, jak jste si mohli přečíst v minulém čísle zpravodaje. Poslední se dohrával Letní pohár Ing. Lumíra Hajduška mladších žákyň a žáků trojic. V níže uvedené tabulce se můžete dočíst, jak naše dívčí týmy „áčko“ a „béčko“ dopadlo v silné okresní konkurenci.

Konečná tabulka výsledků – Letní pohár Ing. Lumíra Hajduška 2018/19

| | | | | | | | |
|---|---|---|---|---|---|---|---|
| **1. RV Frýdlant A** | **104** | **21** | **125** | 12. VK Raškovice C | 52 | 7 | 59 |
| **2. VK Raškovice A** | **99** | **20** | **119** | 13. GV Beskydy B | 42 | 11 | 53 |
| **3. RV Frýdlant B** | **94** | **19** | **113** | 14. ZŠ Kunčice | 41 | 8 | 49 |
| 4. GV Beskydy A | 86 | 17 | 103 | 15. GV Beskydy C | 36 | 9 | 45 |
| **5. SK Metylovice A** | **83** | **16** | **99** | 16. VK Beskydy Frýdlant B | 21 | 6 | 27 |
| 6. VK Raškovice B | 79 | 15 | 94 | 17. RV Frýdlant D | 23 | 3 | 26 |
| 7. ZŠ Brušperk | 78 | 14 | 92 | 18. VK Beskydy Frýdlant A | 22 | 2 | 24 |
| 8. RV Frýdlant C | 66 | 18 | 84 | **19. SK Metylovice B** | **18** | **4** | **22** |
| 9. S. Palkovice A | 70 | 10 | 80 | 20. Pržno | 14 | 5 | 19 |
| 10. S. Fryčovice | 64 | 13 | 77 | 21. S. Palkovice B | 10 | 1 | 11 |
| 11. ZŠ Janovice | 53 | 12 | 65 | | | | |

***Tým SK Metylovice A, LPLH trojic 2019 – 5. místo. Zleva: E. Kalivodová, A. Pinková, A. Vyvialová, D. Hadámková.***

Před koncem školního roku jsme uspořádali pro malé volejbalisty dvě setkání. První bylo v Lanovém centru v Trojanovicích, kde si 17 malých volejbalistek a volejbalistů v rámci pravidelného tréninku vyzkoušelo svou zručnost a odvahu ve výškách na laně.

Druhé setkání bylo smažení vaječiny (tradiční i netradiční), které proběhlo u naší maringotky vedle antukových kurtů.

***Smažení vaječiny 2019***

***Lanové centrum Trojanovice***

## Ženy a muži – letní turnaje

**Frýdlantské sportovní hry**

V sobotu 6. června se Pavla Kočvarová zúčastnila deblového turnaje ve Frýdlantu nad Ostravicí, který se koná v rámci Frýdlantských sportovních her. Zúčastnila se hned ve dvou kategoriích. V rámci smíšených týmů se jim bohužel nepovedl postup ze skupiny, ale v kategorii žen obsadila se svou spoluhráčkou krásné 4. místo.

**Malenovice – smíšený turnaj**

Na konci srpna se smíšené metylovické družstvo už podruhé přihlásilo na turnaj v Malenovicích. I letos byl turnaj skvěle zorganizovaný a nechybělo jídlo ani pití. Metylovice přijely obhajovat vítězství z loňského roku, sehrály řadu vyrovnaných zápasů a nakonec se jim povedlo vítězství obhájit.

**Hodslavice – turnaj žen**

V červenci ženy už tradičně nechyběly na turnaji v Hodslavicích. Do turnaje se přihlásilo 6 ženských týmů a hrálo se systémem každý s každým. Během turnaje se jedna hráčka zranila, ale i přesto ženy turnaj dohrály v pěti a obsadily 6. místo.

**Raškovice – memoriál Josefa Saláta, muži**

Jako každý rok se mužský tým zúčastnil turnaje Memoriálu Josefa Saláta v Raškovicích. Los do skupiny nebyl příliš přívětivý a dostali jsme do skupiny týmy, které poté skončily na celkovém třetím a čtvrtém místě. Ve skupině jsme bohužel nevyhráli žádné utkání a turnaj pro nás skončil nevalně.

*pokračování na str. 4*

pokračování ze str. 3

*Pája a Zorka – 4. místo*

*Smíšený vítězný tým turnaje v Malenovicích*

*Družstvo žen na turnaji v Hodslavicích 2019. Zleva: Lucie Míčková, Adéla Valasová, Denisa Valasová, Markéta Školotíková (fanynka), Pavla Kočvarová, Daniela Spustová, Barbora Mikušová.*

*Družstvo mužů na turnaji v Raškovicích 2019. Zleva: Vladimír Míček, Pavel Mohyla, Pavel Suchan, Jaroslav Špale, Dušan Míček, Miroslav Konečný.*

**65. ročník volejbalového turnaje mužů**

## „MEMORIÁL MILOŠE ČUPY A MIRKA BÍLKA“

Jubilejní 65. ročník volejbalového turnaje Memoriálu Miloše Čupy a Mirka Bílka se letos konal 25. srpna 2019 za letního slunečného počasí na metylovických antukových kurtech.

Na zahájení byli pozváni předseda okresního a krajského volejbalového svazu pan Vavřinec Pečinka, starosta obce Metylovice pan Lukáš Halata a předseda SK Metylovice pan Radomír Kulhánek, který jménem okresní organizace České unie sportu předal panu Lumíru Hajduškovi čestné uznání za jeho dlouholetou práci pro sport. Po krátkém úvodu vedeném Vladimírem Míčkem, který připomněl 90 let založení našeho oddílu volejbalu v Metylovicích a zároveň půlkulaté jubileum turnaje, tedy 65. ročník, jsme minutou ticha uctili památku padlých metylovických volejbalistů.

Letošního ročníku se zúčastnilo těchto 9 družstev:

SK Kojetín junioři a kadeti, TJ Sokol Palkovice, TJ Sokol Pstruží, Green Volley Beskydy junioři a kadeti, Blue Volley Beskydy a domácí Metylovice postavily dva týmy A a B. Pro zajímavost oba tyto týmy patřily věkem hrajících

hráčů k nejstarším na turnaji. Turnaj začal v 9.30 hodin. Pořadatelé zúčastněné týmy rozdělili do dvou skupin po pěti a čtyřech týmech. Ve skupinách se hrál systém každý s každým a do semifinálových bojů postupovali dva nejlepší z každé skupiny. Tyto čtyři týmy si pak zahrály o zlatou až bramborovou medaili.

První čtyři družstva obdržela diplomy a hodnotné ceny.

Vítěz rovněž dostal speciální edici triček k 90 letům volejbalu v Metylovicích a 65. Ročníku Memoriálu Miloše Čupy a Mirka Bílka a tradiční putovní pohár.

**Konečné umístění**

Finále

| | | |
|---|---|---|
| 1. SK Kojetín junioři | 2. TJ Sokol Palkovice | 2:0 (15:10,15:8) |
| 3. **SK Metylovice A** | 4. Green Volley junioři | 2:0 (15:12,15:10) |

K vidění byl kvalitní volejbal, kterému soudcovali 3 kvalifikovaní ČVS – rozhodčí Dobroslav Štrouf, Marián Ištvanech a Pavel Petrovský. Jako každý rok byly k prodeji koláče, které rovněž dostal každý přihlášený tým. Poděkování patří všem organizátorům, hlavně našim děvčatům v čele s Marcelou Borákovou a dětem, které pomohly při zápisech během utkání.

***Družstvo „A“ celkové 3. místo, zleva: Lukáš Drastich, Pavel Hajdušek, Vít Dubravec, Adam Uhlíř, Ivo Lukeš, Jiří Mališ***

***Družstvo „B“ zleva: Pavel Suchan, Pavel Mohyla, Jaroslav Špale, Miroslav Konečný, Jakub Farný, Ondřej Hajdušek***

***Ranní nástup zúčastněných družstev***

*pokračování na str. 6*

pokračování ze str. 5

*Proslov starosty obce Metylovice*

*V. Mališ, V. Pečinka, L. Hajdušek*

## V letošním roce si připomínáme 90 let od první zmínky o volejbalové činnosti v Metylovicích

**Níže si můžete přečíst druhou část seriálu o historii volejbalu v Metylovicích.**

První zápasy jsou doloženy v kronice z roku 1929 se Slezskou Ostravou na domácím hřišti s vítězstvím 3:0. Odveta v Ostravě skončila porážkou a záznamem, že „pobídla hráče k pilnějšímu hraní“. Sestava z těchto zápasů: Vojta Čupa, Vávra Hajdušek, Polda Čupa, Pepa Bílek, Karel Homola a Jindra Liberda. V tomto roce Miloš Čupa maturoval na učitelském ústavu v Opavě.

V roce 1930 se konal první okrskový turnaj dorostu ve Sviadnově za účasti 7 družstev (Místek, Brušperk, Paskov I a II, Palkovice, Sviadnov a Metylovice). Družstvo Metylovic postoupilo do finále, ovšem bylo poraženo Místkem a obsadilo 2. místo. Zajímavá je informace z utkání 3. srpna ve Frýdku s domácím Sokolem: „zápas byl sehrán o pěti hráčích bez soudce, aniž by hřiště bylo ohraničeno“.

*Na turnaji v Paskově. Zleva bez triček V.Čupa, P. Bílek, M. Čupa, V. Hajdušek, J. Liberda*

5. října proběhl turnaj ve Frýdlantu nad Ostravicí za účasti dvou domácích družstev a Sokola Nový Jičín. Tři vítězství znamenala 1. místo a byla ukončením úspěšné sezóny. Celková bilance za rok 1930: 14 utkání, 10 vítězství, 4 prohry, sety 30:15.

Jaro následujícího roku (1931) a první přípravné zápasy proti Frýdlantu a Paskovu končí oba 5:0. V červnu na okrskovém turnaji dorostu za účasti družstev Paskova, Brušperku, Staříče, Palkovic a Sviadnova dobyly Metylovice vítězství.

***První metylovský volejbalový tým s pověstnou „šíšou". Zleva: J. Liberda, F. Halata, V. Hajdušek, P. Bílek, V. Čupa, M. Čupa***

Koncem června na přípravném turnaji v Metylovicích za účasti Nového Jičína a Krmelína získaly Metylovice bez ztráty setu 1. místo. Obecenstva bylo tolik, že nestačila připravená sedadla.

A pak již následoval okrskový turnaj mužů v Krmelíně za účasti jednot Krmelína, Paskova, Hrabůvky a všechna utkání vítězná a postup do župního finále.

Na turnaji mužů pořádaného 9. srpna na hřišti Sokola Moravské Ostravy se utkala ve vzájemných utkáních družstva Opavy, Hradce-Podolí, Mar. Hor, Staré Vsi, Metylovic a Krmelína. Celkovým výsledkem 4 vítězství, 1 prohra a sety 8:3 jsme obsadili 2. místo, přestože jsme porazili vítěznou Opavu, která postoupila do krajského turnaje v Přerově lepším poměrem setů.

Závěrečný turnaj v Krmelíně za účasti Krmelína, Zábřehu a Paskova opět bez porážky úspěšný pro nás. Posledním měřením sil bylo utkání v Místku 11. října 1931 a skončilo naším těsným vítězstvím 2:1 (15:12, 13:15, 16:14). Naše sestava v tomto roce: Miloš, Vojta a Polda Čupové, Pepa Bílek, Vávra Hajdušek a Jindra Liberda.

Od roku 1932 s dalším rozvojem volejbalu v župě Moravskoslezské jsou soutěže uspořádány ve třech třídách pro celkem 21 družstev. První přípravné zápasy byly hrány již 1. 5. 1932, aby družstvo bylo připraveno na „vyhledávací turnaj" konaný 22. 5. na hřišti Sokola Mor. Ostrava za účasti všech 7 družstev I. třídy. Po vítězství nad Vítkovicemi 2:1 a Krmelínem 2:0 nastoupily Metylovice proti Mor. Ostravě I. a prohrály v poměru 1:2 (11:15,15:13,6:15). Přes 2. místo jsou Metylovice určeny župním náčelníkem hájiti Moravskoslezskou župu 12. 6. na krajském turnaji v Přerově.

Jednotlivé zápasy krajského turnaje:

Metylovice:Orlová 1:2
Metylovice:Vsetín 0:2
Metylovice:Přerov 0:2
Metylovice:Kroměříž 0:2 (6:15,12:15)
– mistr rep. v roce 1929, 1932 a 1936
Metylovice:Olomouc 2:1

Co k tomu říci, byli to nejsilnější soupeři, s jakými se hoši zatím utkali, včetně mistra republiky – Kroměříže, který tento turnaj vyhrál. Župní přebor I. třídy se konal v době od 31. 7. do 14. 8. 1932 a Metylovice postupně porazily Opavu, Hradec-Podolí, Krmelín, Mor. Ostravu, Vítkovice a Mar. Hory všechny 2:0 a získávají poprvé titul přeborníka župy v odbíjené.

O týden později 21. 8. 1932 se hrálo v Orlové mistrovství Slezska, kde postupně porazili družstva: Paskova, Rychvaldu, Orlové, Dolní Suché vždy 2:0 a prohráli s Lazy 1:2, což stačilo na titul Mistra Slezska.

Ještě jeden velký turnaj se konal 11. září v Krmelíně za účasti 12 družstev (hráno na 4 hřištích). S pěti vyhranými zápasy 2:0 skončilo naše družstvo na 1. místě před Paskovem a Krmelínem. Z tohoto turnaje je rovněž první zmínka o družstvu žen Metylovic, které obsadilo 4. místo (1. Brušperk, celkem čtyři družstva).

Celková bilance prvního družstva za rok: 53 utkání – 41 vítězství, 12 porážek, sety 99:42. Sestava: Miloš a Vojta Čupové, Pepa Bílek, Vávra Hajdušek, Sylva Halata a Jindra Liberda.

Druhé družstvo mužů, které nastoupilo ve III. třídě, vyhrálo všechny zápasy své štramberské skupiny (Poruba, Proskovice, Štramberk), ve finále na hřišti Mor. Ostravy porazilo všechny soupeře a zajistilo si postup do II. třídy pro příští rok. Sestava II. družstva: Leopold Čupa, Vítězslav a Božetěch Bílkovi, Ruda Závodný, Alois Mališ, Karel Homola a Antonín Juřica.

V roce 1933 se dokončuje výstavba třech dvorců pro odbíjenou na novém hřišti za školou. Družstvo se zúčastnilo celé řady turnajů např. v Nové Bělé za účasti 16 družstev, kde vítězí bez porážky, na 2. místě Rychvald – mistr těšínské župy.

V Petřkovicích ze 13 družstev – vítězstvími nad Lazy, Rychvaldem a Opavou vždy poměrem 2:1 opět na 1. místě. 10. září utkání na domácím hřišti proti mistru Valašské župy Sokolu Vsetín skončilo rovněž vítězstvím 3:1 (10:15, 15:2, 15:11, 15:10). Družstvo žen sehrálo vítězný přátelský zápas se Sokolem Frýdlant 3:0. Na mistrovství župy v Opavě jsme hráli se dvěma prohranými sety, ale bez jediné porážky.

V následujícím roce 1934 se stali již potřetí přeborníkem župy Moravskoslezské, který se konal tentokrát v Metylovicích 5. 8. 1934. S pěti vítězstvími, bez porážky a za veliké účasti obecenstva z okolí, obhájilo loňské vítězství před Opavou, Hradcem, Paskovem, Komárovem a Vítkovicemi, které se nedostavily. Jako přeborník župy bylo družstvo vysláno na krajský turnaj do Přerova konaný 25. – 26. 7. za účasti 8 župních vítězů ČOS východomoravského sokolského kraje. Konečné pořadí:

1. Kroměříž (7 vít.), 2. Přerov (6 vít.), 3. Uh. Hradiště (4 vít.), 4. Metylovice (4 vít.), 5. Lazy, 6. Olomouc, 7. Prostějov, 8. Nový Jičín.

Sestava našeho družstva na tomto turnaji: Miloš a Vojta Čupové, Pepa a Božetěch Bílek, Vávra Hajdušek a Fela Halata.

*pokračování na str. 8*

pokračování ze str. 7

*Sestava našeho družstva odspodu: J. Liberda, F. Halata, V. Hajdušek, P. Bílek, V. Čupa, M.Čupa*

**Účasti v dalších turnajích:**

10. 6. Mor. Ostrava – 1. Metylovice, 2. Opava, 3. Vítkovice

sletový turnaj Opava – ve skupině Kroměříž a Přerov porážky 2:0 a konec nadějí

19. 8. Poruba 6 dr. – 1. Poruba, 2. Metylovice, 3. Opava

Krmelín 9 dr. – 1. Metylovice, 2. Kylešovice, 3. Příbor

Opava 14 dr. – 1. Opava, 2. Suchá, 3. Lazy a Metylovice

30. 8. Orlová 12 dr. – 1. Orlová, 2. Mor. Ostrava, 3. Suchá a Metylovice

**Další záznam, tentokrát z kroniky Sokola, je z roku 1936.**

V boji o přebor župy skončili na 3. místě. Skvělí hoši vedení nadšeným Milošem Čupou získávali vítězství za vítězstvím, jak píše kronikář.

s Paskovem vybojovali 1. místo a putovní pohár

s Místkem na 1. místě vlajku Sokola Místek

s Lískovcem na 1. místě trvale putovní pohár

s Frýdlantem na 1. místě plaketu M. Tyrše

v Metylovicích na 2. místě bronzový peníz TGM

V roce 1939 se píše: Družstvo se sice nevyrovná mužstvu minulých let, ale přesto vykazuje několik úspěchů. Na turnaji ve Frýdlantu naši porazili Frýdlant, Pstruží a Hodoňovice. Prohráli s Kunčicemi. Na turnaji v Paskově zvítězili nad Heřmanicemi, Šenovem a Ostravou a prohráli s vítězem turnaje Radvanicemi. Domácí vítězné zápasy s Frýdlantem a Hodoňovicemi. Na okrskovém turnaji dorostenců v Místku se dorostenci nedostali do finále. V turnaji dvojic získali 1. místo dvojice Jos. Bílek a Ot. Bílek. Poslední zápisy za rok 1940: muži sehráli 16 zápasů, z nichž 12 vyhráli a také dorostenci ze dvou zápasů jeden vyhráli.

***Sestava týmu na II. ročníku memoriálu Miloše Čupy (a Mirka Bílka). Zleva: O. Bílek, Otík Bílek, V. Čupa, V. Bílek, B. Bílek, V. Němec, L. Nop***

Na paměť zakladatele a kapitána byl již v roce 1946 uspořádán 1. Ročník memoriálu Miloše Čupy, který si v šedesátých letech získal velkou oblibu mezi družstvy a účast až 20 družstev z širokého okolí té nejvyšší úrovně nebyla výjimkou. Od roku 1991 bylo obnoveno jeho pravidelné pokračování a letošní 65. ročník ho řadí mezi nejstarší turnaje v celé České republice.

*Pokračování příště….*

## Zahájení nové hrací sezóny 2019/20

**V letošní roce se naše družstva zúčastní těchto soutěží:**

Barevný minivolebal – jednodenní turnajová klání těch nejmladší volejbalistů. Na okresní úrovni proběhnou 4 turnaje.

Okresní přebor mladšího žactva (Trojky) – celoroční soutěž smíšených trojic mladších žáků.

Okresní přebor staršího žactva (Čtverky) – celoroční soutěž smíšených čtveřic starších žáků.

Krajský přebor žen

Okresní přebor mužů

Region Beskydy volejbalová liga „A“ - dlouhodobá soutěž smíšených družstev mužů a žen.

**Plánované akce do konce roku**

5. 12. 2019 – Mikulášský trénink s nadílkou a s rodiči

30. 12. 2019 – Vánoční trénink mládeže (dopoledne) / Vánoční turnaj smíšených losovaných družstev.

Se začátkem nové sezóny se náš oddíl rozhodl otevřít novou tréninkovou skupinu pro děti ve věkové kategorii 1. a 2. druhé třídy, samozřejmě přivítáme posily do všech věkových kategorií. Pokud máte zájem o přihlášení dítě nebo případně sebe, můžete nám napsat na náš e-mail – volejbal@skmetylovice.cz nebo zavolat na tel. číslo 777 695 408. Všechny pozvánky na plánované akce, ale i další aktuality ze života našeho oddílu můžete sledovat na webových stránkách SK Metylovice – https://skmetylovice.cz nebo na https://www.facebook.com/SkMetyloviceVolejbal

Na setkání s Vámi při sportu nad vysokou sítí se těší oddíl volejbalu.

*Články zpracovali: Pavel Suchan, Lumír Hajdušek, Daniela Spustová, Vladimír Míček*

**Trénink: pondělí a čtvrtek 16.30–17.30 h**

O děti se starají dva kvalifikovaní trenéři
Zaměřujeme se na celkový pohybový rozvoj

**Děti se účastní:** barevného minivolejbalu (4 turnaje ročně)
okresní soutěže žactva (trojkový a čtyřkový volejbal)
Letního poháru Ing. Lumíra Hajduška

**Pro děti pořádáme:** smažení vaječiny
výlety v červnu (lanové centrum, trampolíny, apod.)
mikulášskou nadílku a vánoční turnaj

ČLENSKÝ PŘÍSPĚVEK 200 Kč/rok

Více informací: volejbal@skmetylovice.cz, 777 695 408

# SPOLKY

## Šachisté začínají další sezónu

Koncem října zahájí naši šachisté TJ Sokol Metylovice další sezónu Okresního přeboru v šachu. V předchozích dvou sezónách končili uprostřed tabulky. Tohoto umístění bude v novém ročníku velmi obtížně dosáhnout. Po dvou letech přestoupil z našeho oddílu do vyšší soutěže Petr Vysoglad, který byl jeden z nejlepších hráčů Okresního přeboru a v drtivé většině zápasů zvítězil. Byl zároveň i vedoucím družstva.

Takže hlavním problémem bylo najít nového vedoucího družstva. Tím se stal Ing. Stanislav Žwak z Metylovic. Dalším úkolem bylo rozšíření hráčské základny. Za náš oddíl budou nově nastupovat Jan Lavrišin, František Žwak a Miroslav Šálek.

*pokračování na str. 10*

pokračování ze str. 9

Formou hostování bude u nás také hrát pan Karel Koval (ročník 1921). Dle žebříčku ELO je naším pátým nejlépe hodnoceným hráčem. Autor těchto řádků jej na turnaji v Sokolovně sledoval s obrovským obdivem a respektem. Naopak nejmladším naším šachistou je Natan Žwak (ročník 2010). Věkový rozdíl mezi spoluhráči je tedy 89 let.

Dále budou u nás působit Lumír Daniš, Miroslav Plesník, Stanislav Žwak, Tomáš Schenk a Milan Hajdušek.

V létě jsme uspořádali 3 kontrolní turnaje. Účast byla velmi povzbudivá a přispěla k vytvoření pospolitého kolektivu. Hrací dny jsou dle rozlosování v sobotu dopoledne v klubovně TJ Sokol Metylovice. Sezóna trvá do poloviny dubna 2020. *Milan Hajdušek*

## Úspěch našeho závodníka na Memoriálu A. Řezníčka

30. srpna 2019 se v Palkovicích uskutečnil již 8. ročník běžeckého závodu „Memoriálu Antonína Řezníčka“, který uspořádala Obec Palkovice ve spolupráci s atletickým oddílem TJ Slezan Frýdek-Místek. Dospělí běželi sedmnáctikilometrovou trať hlavního závodu „Palkovice – Kubánkov – Palkovice“. Po startu dospělých se uskutečnil závod dětí a mládeže. Délka mládežnických tratí byla od 200 m do 900 m.

Nás těší, že v kategorii předškolních chlapců zvítězil Otakar Kulhánek ml. ze Sportovního klubu Metylovice, který porazil i trénované chlapce z TJ Slezan Frýdek-Místek.

Blahopřejeme! *Martina Mertová*

## Sokolská činnost v létě

Všechna sokolská činnost, ať už sportovní nebo kulturní, je aktivní především od podzimu do jara. S prvním pěkným počasím a příjemnými teplotami všechny spolky finišují a přesouvají své sportovní aktivity ven, nebo nastává letní přestávka pro dovolenou a regeneraci. Ovšem Sokol jako celek nezahálí ani v létě.

Jako první se naši Sokoli zúčastnili 27. ročníku Soutěže netradičních družstvech v požárním útoku. Loni náš tým s názvem „Bez ohledu na umístění nejlepší“ soutěžil poprvé a hned vybojoval krásné 5. místo. Letos jsme se rozhodli jít ještě výš. Změnili jsme název na „Lepší než loni“ a lehce pozměnili sestavu. Nově se v našem týmu objevil Honza Izvorský a Pavlína Navrátilová. Tyto změny se ukázaly jako pozitivní a tentokrát se sokolský tým umístil na bedně, a to na úžasném 3. místě. Umístění nás zvlášť těší, protože konkurenční týmy byly ve skvělé formě a byl to boj o každou vteřinu.

Obec Metylovice uspořádala opět Den obce a s ním již 5. ročník Gulášmetu, jehož jsme pravidelní účastníci. Po loňském ročníku, kde náš tým triumfoval s hovězím Olympijským gulášem, a to v obou kategoriích – poroty i diváků, jsme se rozhodli účast potvrdit i letos. Pro hlavní surovinu jsme se opět rozhodli pro hovězí kližku. Loni se tato volba vyplatila, a tudíž jsme na ní vsadili i v letošním roce. Co se ale změnilo, byl název, a to „Guláš na prknech“. Zvolili jsme tématiku a výzdobu stánku podle našeho divadelního spolku Sokol na prknech. Hlavní kuchař byl rovněž jeden z našich skvělých herců, a to Jirka Liberda. K ruce měl celý tým zkušených sokolů, ať už z předešlých ročníků Gulášmetu či samotných skvělých kuchařů. Bohužel se nám letos nepovedlo obhájit výsledky z loňska, ale i tak můžeme říct, že se nám guláš povedl. Musím uznat, že celá tato akce se hodně posunula dopředu. Všechny týmy se vyznamenaly skvělými gastronomickými výsledky, ale i zázemím okolo. A to je jedině dobře, poněvadž vytvořili skvělou atmosféru nejen pro návštěvníky, ale i pro zbytek účastníků Gulášmetu 2019.

*Pavel Navrátil, starosta TJ Sokol Metylovice*

## ASPV Metylovice – ženy

S nástupem letních měsíců pro nás začíná venkovní sezóna. Sice ještě i cvičíme v tělocvičně, ale pěkné počasí nás už láká i k venkovním aktivitám.

10. června jsme se sešly na tenisovém kurtu, abychom jej pomohly připravit ne sezónu. Přes zimu se pěkně zazelenal, tak jsme jej vyčistily. Zašly jsme si, tradičně na Čupek.

Další skvělou akcí byl výšlap na Lysou horu, taky v červnu. Za krásného a slunečného počasí se vydalo 5 statečných k vrcholu. Toho jsme zdárně dosáhly. Nahoře se nám naskytly překrásné výhledy do všech světových stran.

Během srpna jsme se horečně připravovaly na 5. ročník Gulášmetu, který byl součástí oslav 720 let od založení Metylovic a Dne obce. Pátý start jsme konečně proměnily v umístění na „bedně“. Pohádkovým kravičkovým gulášem jsme si vyvařily 3. místo. 4 naše členky soutěžily i za tým Senior klubu Metylovice.

Letos to bylo již 10 let, co jsme o letní prázdninách začaly hrát tenis. Toto výročí jsme oslavily zdařeným 10. ročníkem tenisového turnaje, který se nesl v kloboukovém tónu. V neděli 15. září se nás sešlo 14 a hrálo 10 hráček. A všechny dodržely dress kód. Sluncem zalité odpoledne, tuhé boje okořeněné skvělými výměnami všech hráček, vynesly na první místo dvojici Růžu a Lenku. Krásným kloboukem vlastní výroby nás uchvátila Jana.

Nemohu zapomenout i na významná životní jubilea, která oslavily 2 členky z našich řad. Tímto jim ještě jednou moc gratulujeme a přejeme hlavně zdraví.

Venkovní sezónu jsme zakončily opékáním párků v pátek 27. září. Trochu se nám sice zamotaly plány, ale my si vždy víme rady. *R. Vrbová*

**FOTOGALERIE K ČLÁNKU**

## Metylovští senioři

**Metylovští senioři na Lysé hoře**

10. června 2019 jsme si opět vyjeli na Lysou horu. Počasí proti loňsku k nám bylo milejší. Vítr chvílemi rozfoukával mlhu, takže jsme viděli daleko do krajiny, mimo jiné i naši vesničku Metylovice.

**Metylovští senioři smaží placky**

5. září 2019 jsme v hospůdce Na hřišti smažili placky. Usmažili jsme je ze 20 kg brambor a vše snědli. Takže asi chutnaly. Při této příležitosti jsme oslavili velké životní jubileum jednoho našeho člena. Poděkování patří všem, kteří se jakkoliv zasloužili na organizaci této akce.

**Metylovští senioři na Gulášmetu**

Další akci byl 5. ročník Gulášmetu u příležitosti Dne obce Metylovice. Sestavili jsme družstvo „Z vinného sklíp-

*pokračování na str. 12*

pokračování ze str. 11

ku“ a patřičně k tomu nazdobili stánek. Tentokrát jsme vařili krutí guláš. Přesto, že se vyvedl, přední místo jsme neobsadili, ale nám to nevadí…

**Metylovští senioři v Praze**

Mladší část klubu seniorů se vydala do matičky Prahy za kulturou. V Goja Music Hall navštívili muzikál Čarodějky. Přitom stihli i návštěvu Vyšehradu, staroměstské radnice a její věže. Taky jsme si zajeli do botanické zahrady.

**Metylovští senioři zvou na:**

**Metylovský krmáš** v sobotu 9. listopadu 2019

**Výroční valnou hromadu** ve čtvrtek 5. prosince 2019 v hospůdce Na hřišti MONTE ČUPELO v úterý 31. prosince 2019.

**V měsíci listopadu** bude schůzka ve čtvrtek 7. listopadu 2019 na obecním úřadě. *V. Michalec*

## Myslivecký kroužek

Na konci měsíce června si místní myslivecký spolek připravil pro děti zábavné odpoledne, které se konalo na místní myslivecké chatě. Děti se zúčastnily soutěží, kde si mohli vyzkoušet nabyté znalosti.

Poznávali stromy, stopy zvířat, a také si mohli vyzkoušet střelbu na terč ze vzduchovky, u které jim pomáhal S. Pink ml. Pan Merta dětem ukázal myslivecké ustrojení a pan Biolek seznámil děti s práci mysliveckého psa.

Odpoledne bylo zakončeno u ohně opékáním párků, které nám věnoval pan Kulhánek. Děti dostaly medaile s mysliveckým motivem a malé dárečky.

Všem zúčastněným děkujeme – *Šimková, Mohylová.*

## Rok 2019 v Bluegrass Theatre

Uskutečnily se pouze čtyři koncerty. První byl zrušen, počasí nám neumožnilo připravit areál pro hudební akci. Poslední byl zrušen, neboť účinkující Ptačoroko bylo pozváno na Den obce Metylovice.

Ale i tak byl program nabitý.

**21. 6.** nás navštívil pražský Monogram, předkapelu mu dělal místecký eFeM Grass. Úžasně skromná kapela předvedla špičkový „pražský“ bluegrass a přinesla hodně nových skladeb ze svého nového CD Simple Man.

**19. 7.** rozjela koncert domácí kapela Ptačoroko, po ní nás francouzštinou oblažilo trio ToPinQui, následoval špičkový koncert slovenské kapely Heartbeats. Závěr patřil osobité kapele Blaf, která rozveselila publikum vtipnými texty v gorolštině (nářečí kolem Mostu u Jablunkova) a ukázala originální krásu spojení bluegrassu s místním folklórem.

**9. 8.** nám po předkapele Whiskey Before Breakfast, skupině starých bluegrassových veteránů, přinesla mla-

*pokračování na str. 14* ● ● ➡

pokračování ze str. 13
distvý a svěží bluegrass skupina New Aliquot. Předvedla špičkový instrumentální výkon v bluegrassu i v jazzu. Mimochodem „stříbrní“ z mezinárodního La Roche bluegrassového festivalu ve francouzském Foronu.

**23. 8.** nám hrála skupina Jack's Band ze Zlína s velmistrem bluegrassového banja Sváťou Kotasem, po nich skvěle zpívající ostravští BlueREJ a závěr obstarala progresivní skupina The Jumper Cables, která nás nastartovala pozitivní energií.

Všechny koncerty byly vynikajícím způsobem nazvučeny Zdeňkem Suchánkem, který se dokonale sžil s prostředím. O hudbě a zvuku se těžko mluví, proto se můžete podívat na některé ukázky z našich koncertů, např. https://www.facebook.com/bluegrasstheatre/videos/2231295780302553/

**Na závěr** jedna recenze Bluegrass Theatre na Google:

Pravidelně přináší dobré hudební vystoupení na nečekané místo. Podívejte se na harmonogram a navštivte koncert – pomozte sami sobě i kulturním snahám místní komunity.

*L. Karlický*

# OBEC INFORMUJE

## Čipování psů

Upozorňujeme občany, že od 1. ledna 2020 vstupuje, na základě novely veterinárního zákona č. 302/2017 Sb., v účinnost povinnost označovat psy na území České republiky mikročipem. Bližší informace na: https:/www.svscr.cz/zdravi-zvirat/povinno-oznacovani-psu

Od 1. ledna 2020 bude povinné očkování psa proti vzteklině platné pouze v případě, že je pes označený mikročipem. Od tohoto data by měl být na území České republiky označený každý pes. Štěňata musí být označena mikročipem nejpozději v době prvního očkování proti vzteklině (tedy nejpozději v půl roce věku).

Mikročipem nemusí být označeni psi, kteří mají jasně čitelné tetování provedené před 3. 7. 2011.

Příslušná novela zákona č. 166/1999 Sb. (veterinární zákon) nezavádí povinný zápis do jakéhokoliv registru psů. Povinností je, aby v dokladu o očkování proti vzteklině (tj. v očkovacím průkazu, v pasu psa) bylo uvedeno číslo mikročipu. V ČR je provozováno také několik soukromých databází, do nichž mohou chovatelé označeného psy registrovat dobrovolně a za poplatek. V rámci projednávání aktuální (další) novely veterinárního zákona byl v Poslanecké sněmovně v září 2019 předložen poslanecký návrh, podle kterého by k zavedení centrální evidence označených psů vedené státem mělo dojít k 1. 1. 2022. O podrobnostech návrhu se aktuálně jedná.

Označení psů mikročipem provádějí soukromí veterinární lékaři, kteří jsou oprávněni vykonávat veterinární léčebnou a preventivní činnost (jsou registrovaní u Komory veterinárních lékařů ČR: https://www.vetkom.cz/seznam-veterinaru).

Pořizovací cena mikročipu se pohybuje mezi 120 až 450 Kč a závisí na jeho typu. Další částku si soukromí veterinární lékaři účtují za jeho aplikaci. Ceny jsou smluvní.

## JAK OBEC FUNGUJE: Část druhá – výdaje obce

V prvním článku o fungování naší obce, jsme se zabývali jejími příjmy. Druhý bude jejích výdajích. Obec totiž pracuje stejně jako stát a koneckonců i běžná rodina, s rozpočtem, a ten funguje na principu příjmů a **výdajů.**

V ideálním případě je rozdíl mezi těmito dvěma položkami na konci roku nula. Na rozdíl o firem, kdy je cílem zisk, tedy kladný výsledek hospodaření, u obcí, státu, kraje atd. je cílem hospodařit s vyrovnaným rozpočtem. Tedy s nulou na konci roku.

Tento stav je reálně samozřejmě nedosažitelný, hospodařit přesně na korunu prakticky nelze. Nepodaří se to v domácnostech, u větší rozpočtových celků, jakým je i obec, je to obdobné. Rozpočet tedy končí buď v rozpočtovém přebytku, nebo v rozpočtovém deficitu.

Zaměřme se nyní na položky obecních výdajů. Celkové výdaje obce v roce 2018 činily **31,65 miliónů korun.** Příjmy pak 35,51 miliónu. Obec Metylovice tedy hospodařila s rozpočtovým přebytkem.

V odborné literatuře jsou obecní výdaje rozděleny na **běžné výdaje a kapitálové výdaje.**

**1. Běžné výdaje**

Běžné obecní výdaje můžeme zjednodušeně popsat jako výdaje, které se většinou každý rok opakují, jsou do jisté míry pravidelné. Ve většině případů zajišťují tyto výdaje **běžný** provoz obce. Mezi nejvýznamnější v obci Metylovice patří:

- Výdaje na provoz základní a mateřské školy. Průměrný roční výdaj (za poslední tři roky) činí cca 1,4 miliónu korun. (Částky uváděné níže budou vždy průměrem za poslední tři roky)
- Sběr a svoz komunálních odpadů cca 970 tis. korun.
- Výdaje spojené s lesním hospodářstvím cca 480 tis. korun.

■ Výdaje spojené se silnicemi (opravy, udržování aj.) cca 450 tis. korun.

■ Dotace spolkům cca 330 tis. korun.

■ Elektrická energie na veřejné osvětlení cca 200 tis. korun.

■ A samozřejmě platy všech zaměstnanců obce (včetně povinného odvodu sociálního a zdravotního pojištění) cca 4,2 miliónu korun.

Mezi další **běžné** výdaje patří příspěvky na kulturní a sportovní činnost v obci, výdaje na dopravní obslužnost, péče o vzhled obce, provoz hřbitova, knihovny aj. Můžeme tu najít i položky, které jsou shodné s výdaji domácností – výdaje za energie, telefon, internet, poštovné, rozhlas, televize.

S trochou nadsázky se dá říci, že se stačí rozhlédnout kolem sebe. A to co nepatří obyvatelům obce, to spravuje ve většině případů obec. A právě na tuto správu jsou vynakládány tzv. **běžné výdaje.**

**2. Kapitálové výdaje**

Tyto výdaje lze charakterizovat jako investiční výdaje. Na rozdíl od běžných výdajů se pravidelně neopakují. Jedná se o obvykle o stavby budov, investice do místních pozemních komunikací (včetně chodníků), veřejného osvětlení, kanalizace, vodovodu, míst pro odkládání odpadů apod. Dále o nákup strojů či pozemků. Může se jednat i o opravy, které zhodnocují stávající majetek.

**Od roku 2014 do roku 2018,** tedy za posledních 5 let obec Metylovice vydala z rozpočtu největší částku na investice spojené se základní školou. Za toto období se jednalo o více než 25 miliónu korun. Druhou nejvýznamnější investiční položkou byly silnice a jiné pozemní komunikace. Do nich naše obec v těchto pěti letech vložila 10 miliónů korun. Investice v oblasti pitné vody činily více než 3 milióny korun. Další investice byly využity na veřejné osvětlení cca 1 milión korun, sportovních zařízení cca 500 tis. korun. A jiné.

Investiční prostředky byly v těchto letech rovněž použity na nákup techniky. Pro lesní hospodářství za cca 1,5 miliónu korun. Vozidlo pro potřeby dobrovolného hasičského sboru v hodnotě 1 mil. korun a poslední době také techniku pro činnost kompostárny za více než 3 milióny korun.

Od roku 2010 do roku 2018 (za 9 let) činily výdaje obce Metylovice 216 miliónů korun. Z této částky tvořily běžné výdaje (zabezpečující provoz obce) 120 miliónů korun. A kapitálové výdaje (investice obce) 96 miliónů korun. To znamená, že téměř 45 % obecních prostředků putovalo do investic. Zbylé prostředky byly využity na zajištění provozu obce, tak jak ho v posledních letech známe.

Výdaje obce nejsou vynakládány nijak nahodile. Jsou vynaloženy v souladu s rozpočtem, který schvaluje zastupitelstvo, tedy Vámi zvolenými zástupci. Cílem je hospodařit přesně podle tohoto rozpočtu. Jak takový rozpočet vzniká, kdy je schvalován, kdo může ovlivnit jeho znění, bude předmětem příštího článku.

*Příště:* Rozpočet obce.

*David Hyšpler*

## Hospodaření obce Metylovice na období 2019/2020

| | |
|---|---|
| **Obec Metylovice má k 30. 9. 2019 tyto zůstatky na bankovních účtech:** | |
| ❖ Komerční banka *(roční úroková sazba 0,00 %)* | 13 996 000 Kč |
| ❖ Česká spořitelna *(roční úroková sazba 0,2 %)* | 458 000 Kč |
| ❖ Česká národní banka *(roční úroková sazba 0 %)* | 3 166 000 Kč |
| a finanční prostředky v investiční fondu Amundi *(roční úroková sazba 1,1 %)* | 25 120 000 Kč |
| **CELKEM** | **42 720 000 Kč** |
| **Plánované investiční akce do 31. 12. 2019** | |
| ❖ stavba cyklotrasy nad sadem (Prodloužení cyklotrasy Metylovice) *(dotace ve výši 90 % z celkových způsobilých výdajů)* | 3 000 000 Kč |
| ❖ rekonstrukce veřejného osvětlení – III. etapa *(dotace ve výši 30 % z celkových způsobilých výdajů)* | 850 000 Kč |
| ❖ nákup šípové radlice a sypače komunikací (modernizace lesní techniky) *(dotace ve výši 50 % z celkových způsobilých výdajů)* | 600 000 Kč |
| **CELKEM** | **4 450 000 Kč** |
| **Plánované investiční akce na rok 2020** | |
| ❖ výstavba chodníků, úsek 1 a 2 (kostel – vrchovina - ovocný sad) *(dotace ve výši 85 % z celkových způsobilých výdajů)* | 10 100 000 Kč |
| ❖ výstavba chodníku, úsek 3 (trafostanice v Pasekách – Sosna) *(dotace ve výši 95 % z celkových způsobilých výdajů)* | 4 100 000 Kč |
| ❖ rekonstrukce zázemí sportovního areálu SK Metylovice *(dotace ve výši 70 % z celkových způsobilých výdajů)* | 23 000 000 Kč |
| ❖ sběrný dvůr a kompostárna *(dotace ve výši 85 % z celkových způsobilých výdajů)* | 9 500 000 Kč |
| ❖ rozšíření vodovodu na Lhotku | 400 000 Kč |
| ❖ oprava místních komunikací | 3 000 000 Kč |
| **CELKEM** | **50 100 000 Kč** |

# Statistika obce k 30. 9. 2019

**K 30. 09. 2019 má obec Metylovice celkem 1759 občanů.**

| | | |
|---|---|---|
| Přistěhovalo se: | 34 osoby | |
| Odstěhovalo se: | 32 osob | |
| Zemřelo: | 7 osob | – 4 ženy<br>– 3 muži |
| Narodilo se: | 20 dětí | – 10 chlapců<br>– 10 holčiček |
| Uzavřeno sňatků: | 10 | |

**Statistika obyvatel k 31. 12. 2018**

| Počty obyvatel dle věkových kategorií | Všichni | Muži | Ženy |
|---|---|---|---|
| Všichni | 1759 | 862 | 897 |
| Do 15 let | 299 | 149 | 150 |
| Do 18 let | 352 | 175 | 177 |
| Od 18 do 60 let | 943 | 479 | 464 |
| Nad 18 let | 1407 | 687 | 720 |
| Nad 60 let | 464 | 208 | 256 |

**Průměrný věk**

| | |
|---|---|
| všech obyvatel | 42 |
| muži | 40 |
| ženy | 43 |

**Data narození**

| | | | | | |
|---|---|---|---|---|---|
| Nejmladší obyvatel | 18.09.2019 | Nejmladší muž | 28.08.2019 | Nejmladší žena | 18.09.2019 |
| Nejstarší obyvatel | 15.03.1925 | Nejstarší muž | 24.05.1929 | Nejstarší žena | 15.03.1925 |

# Obecní kalendář na rok 2020

PR výbor obce Metylovice připravuje stolní kalendář na rok 2020 s mottem „Bylo a stále je“. Kalendář bude týdenní. Budou zde fotografie různých budov i pohledů na Metylovice kdysi a dnes.

Kalendář bude také obsahovat termíny vývozů komunálních odpadů, termíny sportovních a kulturních akcí a další důležité informace. Jeden kus kalendáře obdrží každé číslo popisné zdarma za podmínky, že nemá žádný finanční dluh u obce Metylovice (poplatky za odpady, psa apod.).

Kalendáře si budou moci občané vyzvednout na Obecním úřadě v Metylovicích v průběhu prosince, případně si zde budou moci zakoupit další kusy. Prodejní cena kalendáře bude upřesněna.

*Leona Pavlásková, předsedkyně PR výboru*

# ZASEDÁNÍ ZASTUPITELSTVA OBCE METYLOVICE ZE DNE 27. 5. 2019

SCHVÁLILO:

- ZO Metylovice schvaluje kupní smlouvu s pane Tomášem Slípkem, 739 49 Metylovice 146, na odkoupení obecního pozemku parc. č. 2079/2 v k. ú. Metylovice za kupní cenu 10 830 Kč a pověřuje starostu k podpisu smlouvy – viz příloha č. 2.
- ZO Metylovice kupní smlouvu s pane Tomášem Slípkem, 739 49 Metylovice 146, na odkoupení obecního pozemku parc. č. 2227 v k. ú. Metylovice za kupní cenu 2 120 Kč a pověřuje starostu k podpisu smlouvy – viz příloha č. 3.
- ZO Metylovice Závěrečný účet obce Metylovice za rok 2018 a vyjádřilo souhlas s celoročním hospodařením bez výhrad dle § 17 odst. 7, písm. a) zákona č. 250/2000 Sb. – viz příloha č. 4.
- ZO Metylovice schvaluje poskytnutí individuálních dotací a finančních darů dle návrhu finančního výboru – viz příloha č. 5.
- ZO schvaluje uzavření dodatku č. 2 ke Smlouvě o poskytnutí dotace z rozpočtu Moravskoslezského kraje, evidenční číslo 04889/2016/RRC ze dne 23. 9. 2016, za účelem prodlou-

žení doby realizace projektu „Cyklostezka Metylovice“ v rámci dotačního programu „Program na podporu přípravy projektové dokumentace 2016, za předpokladu, že zastupitelstvo kraje rozhodne o uzavření dodatku – viz příloha č.6.

● ZO pověřuje starostu obce k podpisu dodatku č. 2 ke Smlouvě o poskytnutí dotace z rozpočtu Moravskoslezského kraje, evidenční číslo 04889/2016/RRC ze dne 23. 9. 2016, za účelem prodloužení doby realizace projektu „Cyklostezka Metylovice“ v rámci dotačního programu „Program na podporu přípravy projektové dokumentace 2016“, za předpokladu, že zastupitelstvo kraje rozhodne o uzavření dodatku.

● ZO Metylovice schvaluje Dodatek č. 3 ke Smlouvě o dílo č. 2672/030 se společností AGPOL s.r.o., Jungmannova 153/12, 779 00 Olomouc, IČ: 285970444, na zpracování DÚR, DSP a inženýrskou činnost na akci „Cyklostezka Metylovice“ a pověřuje starostu k podpisu smlouvy – viz příloha č. 7.

● ZO Metylovice schvaluje výběr dodavatele pro zhotovení a montáž samonosné posuvné brány včetně pohonu firmu Brány Dolhý, Marek Dolhý, Jižní 1316, 739 32 Vratimov, IČ: 87826992 za nejnižší nabídnutou cenu tj. 31 900 Kč včetně DPH – viz příloha č. 8.

● ZO Metylovice schvaluje výběr dodavatele pro pořízení 2 ks kontejnerů s hákovým natahovacím systémem o objemu 5 $m^3$ firmu Dušan ŠMOLDAS, zámečnictví, Ostravice 573, 739 14 Ostravice, IČ: 15408264, za nejnižší nabídnutou cenu, tj. 32 000 Kč/ks včetně DPH – viz příloha č. 9.

● ZO Metylovice schvaluje nákup cca 730 ks použitých železničních betonových pražců od Správy železničních dopravních cest, státní organizace

● ZO Metylovice schvaluje výběr zpracovatele studie proveditelnosti, kompletaci a podání žádosti o dotaci do 53. výzvy – ZVÝŠENÍ PODÍLŮ UDRŽITZELNÝCH FOREM DOPRAVY, Integrovaného regionálního operačního programu (IROP), včetně administrace a závěrečného vyúčtování projektu „Metylovice – chodník – úsek 3“ firmu Na míru, spol. s r.o., Metylovice 329, 739 49 Metylovice, IČ: 03747364, za nejnižší nabídnutou cenu, tj. 96 800 Kč včetně DPH – viz příloha č. 10.

● ZO Metylovice schvaluje smlouvu o dílo na zpracování studie proveditelnosti, kompletaci a podání žádosti o dotaci do 53. výzvy – ZVÝŠENÍ PODÍLŮ UDRŽITZELNÝCH FOREM DOPRAVY, Integrovaného regionálního operačního programu (IROP), včetně administrace a závěrečného vyúčtování projektu „Metylovice – chodník – úsek 3“ se společností Na míru, spol. s r.o., Metylovice 329, 739 49 Metylovice, IČ: 03747364, za nejnižší nabídnutou cenu, tj. 96 800 Kč včetně DPH – viz příloha č. 11.

● ZO schvaluje Ing. Jana Koloničného, Ph.D., jako určeného zastupitele pro pořizování územně plánovací dokumentace (včetně zprávy o uplatňování územního plánu) obce Metylovice pro volební období 2018–2022.

● ZO Metylovice schvaluje pojistnou smlouvu s Hasičskou vzájemnou pojišťovnou, a.s., o pojištění odpovědnosti za újmu JSDH obce Metylovice viz příloha č. 12.

● ZO Metylovice schvaluje podání žádosti o dotaci na kotlíkové půjčky z požadavkem na celkovou výši podpory ve výši 4 780 000 Kč.

● ZO Metylovice schvaluje nové znění smlouvy o dílo s Bc. Martinem Vavříkem na vypracování projektové dokumentace stavby „Metylovice – stavba chodníku podél silnice III/48416, Metylovice, úsek škola – konec obce“ za celkovou cenu 260 000 Kč včetně DPH viz příloha č. 14.

VZALO NA VĚDOMÍ:

● ZO Metylovice vzalo na vědomí žádost paní Zuzany Kičmerové o změnu využití pozemku parc. č. 1103/3 v k. ú. Metylovice z plochy zemědělské na plochy bydlení v RD.

● ZO Metylovice vzalo na vědomí žádost paní Marcely Hlaváčové o změnu využití části pozemku parc. č. 1029/1 v k. ú. Metylovice z plochy zemědělské na plochy bydlení v RD.

● ZO Metylovice vzalo na vědomí žádost Zdenka a Jany Blechové o změnu využití pozemku parc. č. 239/14 v k. ú. Metylovice

● ZO Metylovice vzalo na vědomí žádost Bílkové, Halatové, Konvičkové a pana Šiguta o změnu využití pozemku parc. č. 1516/10 v k. ú. Metylovice z plochy zemědělské na plochu bydlení v rodinných domech.

● ZO Metylovice vzalo na vědomí návrh střednědobého finančního plánu obce Metylovice 2019 –2022.

● ZO Metylovice vzalo na vědomí návrh strategického plánu obce Metylovice pro roky 2019 – 2022.

● ZO Metylovice vzalo na vědomí cash flow obce Metylovice na rok 2019.

● ZO Metylovice vzalo na vědomí strategii investování volných finančních prostředků obce Metylovice.

● ZO Metylovice vzalo na vědomí směrnici pro zadávání veřejných zakázek malého rozsahu.

NESCHVÁLILO:

● ZO Metylovice neschvaluje žádost pana Jana Němce, 739 49 Metylovice 146, o odkoupení části obecního pozemku parc. č. 330/5 v k. ú. Metylovice.

## ZASEDÁNÍ ZASTUPITELSTVA OBCE METYLOVICE ZE DNE 10. 6. 2019

SCHVÁLILO:

● ZO Metylovice schvaluje pana Jana Koloničného jako určeného zastupitele pro pořizování územně plánovací dokumentace (včetně zprávy o uplatňování územního plánu) obce Metylovice pro volební období 2018–2022.

● ZO Metylovice schvaluje Směrnici pro zadávání veřejných zakázek malého rozsahu – viz příloha č. 3.

● ZO Metylovice schvaluje Kupní smlouvu s paní Jiřinou Halatovou, Metylovice 514, na nákup traktorového přívěsu a pověřuje starostu k podpisu smlouvy – viz příloha č. 4.

● ZO Metylovice pověřuje kontrolní výbor k prověření a stanovisku k bezplatnému užívání veřejného prostoru komerčnímu subjektu – podnikateli s hospodou, které mu dal starosta obce pro využívání k parkování.

● ZO Metylovice schvaluje smlouvu o budoucí smlouvě o zřízení věcného břemene – služebnosti inženýrské sítě vodovodní přípojky, na pozemcích parc. č. 1054/6 a 2050/1 v k. ú. Metylovice pro novostavbu rodinného domu a pověřuje starostu k podpisu smlouvy – viz příloha č. 5.

*pokračování na str. 18* ● ● ➡

pokračování ze str. 17

● ZO Metylovice schvaluje příkazní smlouvu s paní Renatou Petrželovou, Růžová 183, 783 49 Lutín, IČ: 02127288 k provedení administrace veřejné zakázky „Metylovice – modernizace lesní techniky“ a pověřuje starostu k podpisu příkazní smlouvy – viz příloha č. 7.

● ZO Metylovice schvaluje výběr dodavatele a kupní smlouvu u veřejné zakázky označené „Pořízení velkoprostorových stanů“ se společností stany haly Kunovský s.r.o., Zámecká 1/6, 664 41 Troubsko, IČ: 26260085, zastoupenou jednatelkou společností Pavlínou Toupalíkovou, na dodání 2 ks velkoprostorových stanů, realizovaných v rámci projektu „Priblížme sa k společnému prírodnému a kultúrnemu dedičstvu“, kód žádosti „NFP304020P668“, který je spolufinancován z Programu Interreg V–A Slovenská republika – Česká republika. Po kladném stanovisku Centra pro regionální rozvoj ČR k realizovanému výběrovému řízení pověřuje starostu k podpisu kupní smlouvy. – viz příloha č. 8.

● ZO Metylovice schvaluje provedení aktualizace jednacího řádu Zastupitelstva obce Metylovice.

● ZO Metylovice souhlasí s uložením volných finančních prostředků (cca 6 mil. Kč) na některý spořicí účet z českých bank, dle průzkumu trhu a výběru zastupitelstva obce Metylovice.

VZALO NA VĚDOMÍ:

● ZO Metylovice vzalo na vědomí žádost OLÚ Metylovice o změnu využití pozemků parc. č. 552/4 a 543/1 v k. ú. Metylovice.

● ZO Metylovice vzalo na vědomí žádost Alexandera a Alice Sarkadyové o změnu využití části pozemku parc. č. 525/39 v k. ú. Metylovice z plochy zemědělské na plochy bydlení v RD.

● ZO Metylovice schvaluje poskytnutí individuálních dotací a finančních darů dle návrhu finančního výboru – viz příloha č. 2.

● ZO Metylovice vzalo na vědomí kupní smlouvu a Smlouva o advokátní úschově s panem Tomášem Brabcem na koupi obecního pozemku parc. č. 721/9 v k. ú. Metylovice.

● ZO Metylovice vzalo na vědomí seznámení se zápisy jednotlivých výborů Zastupitelstva obce Metylovice.

● ZO Metylovice vzalo na vědomí informace k pořádání Cyrilometodějské pouti na Metylovském Čupku.

## ZASEDÁNÍ ZASTUPITELSTVA OBCE METYLOVICE ZE DNE 15. 7. 2019

SCHVÁLILO:

● ZO Metylovice schvaluje Kupní smlouvu s panem Tomášem Brabcem, Baška 464, 739 01 Baška, na koupi obecního pozemku parc. č. 721/9 v k. ú. Metylovice za kupní cenu stanovenou znaleckým posudkem ve výši 26 390 Kč a pověřuje starostu obce k podpisu smlouvy – viz příloha č. 2.

● ZO Metylovice schvaluje prodej obecního pozemku parc. č. 330/5 v k. ú. Metylovice panu Janu Němcovi, Zelená 94, Ostrava – Mariánské Hory, za cenu danou znaleckým posudkem.

● ZO Metylovice schvaluje záměr pachtu stavby vodního díla, vodovodu pro veřejnou potřebu pod názvem „Rozšíření vodovodu v Metylovicích, lokalita Metylovice – kaplička sv. Anna a Metylovice – Žukov“.

● ZO Metylovice schvaluje Smlouvu se společností ČEZ Distribuce, a.s., se sídlem: Teplická 874/8, Děčín IV – Podmokly, 405 02 Děčín, IČ: 24729035, zastoupenou na základě plné moci č. PM/II–225/2019 Ing. Martinem Bartečkem, o zřízení věcného břemene – služebnosti k realizované stavbě č. IV–12–8015577/3 Metylovice 1359/21 smyčka NNk a pověřuje starostu obce k podpisu smlouvy – viz příloha č. 3.

● ZO Metylovice schvaluje Smlouvu o budoucí smlouvě se společností ČEZ Distribuce, a.s., se sídlem Teplická 874/8, Děčín IV – Podmokly, 405 02 Děčín, IČ: 24729035, zastoupenou na základě plné moci č. PM/II–242/2018 Ing. Martinem Bartečkem, Lublaňská 1002/9, 120 00 Praha 2 – Vinohrady, IČ: 47195355, o budoucí smlouvě o zřízení věcného břemene a dohoda o umístění stavby č. IP–12–8024702/2, METYLOVICE 198/1, 4121506231, NNV, NNK a pověřuje starostu obce k podpisu smlouvy – viz příloha č. 4.

● ZO Metylovice na základě doporučení hodnotící komise vybírá k realizaci předmětu veřejné zakázky „Metylovice – modernizace lesní techniky“ společnost AGROMETALL, spol. s.r.o., Nový Dvůr 938, 538 03 Heřmanův Městec, zastoupenou jednatelem Petrem Bohuňkem, IČ: 46508244, s nejnižší nabídkovou cenou 604 032 Kč, včetně DPH – viz příloha č. 5.

● ZO Metylovice schvaluje Kupní smlouvu se společností AGROMETALL, spol. s.r.o., Nový Dvůr 938, 538 03 Heřmanův Městec, zastoupenou jednatelem Petrem Bohuňkem, IČ: 46508244 na dodávku veřejné zakázky pod názvem „Metylovice – modernizace lesní techniky“ a pověřuje starostu k podpisu smlouvy – viz příloha č. 6.

● ZO Metylovice schvaluje příkazní smlouvu s paní Renatou Petrželovou, Růžová 183, 783 49 Lutín, IČ: 02127288 k provedení administrace veřejné zakázky „Rekonstrukce místních komunikací v obci Metylovice“ a pověřuje starostu k podpisu příkazní smlouvy – viz příloha č. 7.

● ZO Metylovice schvaluje Darovací smlouvu s obcí Baška o poskytnutí finančního daru na zhotovení dřevěného reliéfu sv. Cyrila a Metoděje na metylovském Čupku a pověřuje starostu k podpisu smlouvy – viz příloha č. 9.

● ZO Metylovice schvaluje Darovací smlouvu s obcí Pržno o poskytnutí finančního daru na zhotovení dřevěného reliéfu sv. Cyrila a Metoděje na metylovském Čupku a pověřuje starostu k podpisu smlouvy – viz příloha č. 10.

VZALO NA VĚDOMÍ:

● ZO Metylovice vzalo na vědomí žádost paní Bc. Lucie Matysové o změnu využití plochy části pozemku parc. č. 339/11 v k. ú. Metylovice z plochy zemědělské na plochy bydlení v RD.

● ZO Metylovice vzalo na vědomí žádost MUDr. Zbyňka Luňáčka o změnu využití ploch pozemků parc č. 525/141 a 512 v k. ú. Metylovice z plochy zemědělské na plochy smíšené obytné – venkovské.

● ZO Metylovice vzalo na vědomí žádost paní Daniely Spustové o rozšíření zastavitelné plochy Z22 – pozemku parc. č. 1279/3 v k. ú. Metylo-

vice do případné Změny č. 2 Územního plánu Metylovice.

• ZO Metylovice vzalo na vědomí žádost Ing. Alana Halaty o změnu využití plochy pozemku parc. č. 543/2 v k. ú. Metylovice z plochy sídelní zeleně soukromé a vyhrazené na plochy na bydlení v RD.

• ZO Metylovice vzalo na vědomí žádost Blanky a Jaroslava Cabáka o změnu využití plochy pozemku parc č. 1198/9 v k. ú. Metylovice z plochy individuální rekreace na plochy bydlení v RD.

• ZO Metylovice vzalo na vědomí žádost pana Radima Němce, Drahoslava Svobody a Ivana Svobody o změnu využití pozemků parc. č. 600/21, 600/22 a 600/23 v k. ú. Metylovice z plochy zemědělské na plochu bydlení v RD.

• ZO Metylovice vzalo na vědomí návrh pana Miroslava Michala Novotného na zvýšení počtu místostarostů.

• ZO Metylovice vzalo na vědomí zřízení spořicího účtu u banky Creditas.

## ZASEDÁNÍ ZASTUPITELSTVA OBCE METYLOVICE ZE DNE 19. 8. 2019

SCHVÁLILO:

• ZO Metylovice schvaluje záměr prodeje částí obecního pozemků č. 2022 a 330/5 vše v k. ú. Metylovice.

• ZO Metylovice schvaluje Dodatek č. 6 ke smlouvě o pachtu a provozování vodního díla č. 00535991/SONP/FM/V2019/D6 se Severomoravskými vodovody kanalizacemi Ostrava, a.s., 28. října 1235/169, Mariánské Hory, 709 00 Ostrava, IČ: 45193665, zastoupenou: Ing. Anatolem Pšeničkou, generálním ředitelem a pověřuje starostu obce k podpisu tohoto dodatku – viz příloha č. 2.

• ZO Metylovice schvaluje zrušení výběrového řízení na zhotovitele „Rekonstrukce místních komunikací v obci Metylovice 2019“ a pověřuje stavební výbor zpracováním nového technického řešení a přípravu podkladů pro výběr zhotovitele dle výsledného návrhu.

• ZO Metylovice schvaluje Příkazní smlouvu se společností Dobrá zakázka, s.r.o., Hlubinská 1378/36, 702 00 Moravská Ostrava, IČ: 26831595, zastoupena Ing. Miroslavem Jílkem, k provedení zadavatelské činnosti a poradenské činnosti na zadavatelskou činnost k jedné podlimitní veřejné zakázce na stavební práce k výběru zhotovitele stavební akce „Vybudování chodníku v Metylovicích – úsek 3“ a pověřuje starostu obce k podpisu příkazní smlouvy – viz příloha č. 4.

• ZO Metylovice schvaluje Příkazní smlouvu se společností Dobrá zakázka, s.r.o., Hlubinská 1378/36, 702 00 Moravská Ostrava, IČ: 26831595, zastoupena Ing. Miroslavem Jílkem, k provedení zadavatelské činnosti a poradenské činnosti na zadavatelskou činnost k jedné veřejné zakázce malého rozsahu na stavební práce a k výběru zhotovitele stavební akce „„Prodloužení cyklotrasy Metylovice“ k jedné veřejné zakázce malého rozsahu na dodávku stanů a pověřuje starostu obce k podpisu příkazní smlouvy – viz příloha č. 5.

• ZO Metylovice schvaluje poskytnutí individuálních dotací a finančních darů dle návrhu finančního výboru – viz příloha č. 6.

• ZO Metylovice schvaluje poskytnutí dotace Moravskoslezskému kraji, se sídlem 28. října 117, 702 18 Ostrava, IČ 70890692, zastoupeným: prof. Ing. Ivo Vondrákem, CSc., hejtman kraje, ve výši 30 000 Kč na spolufinancování projektu „Kotlíkové dotace v Moravskoslezském kraji – 2. výzva“, realizovaného krajem v rámci Operačního programu Životní prostředí, reg. č. CZ.05.2.32/0.0/0.0/17_067/0005161.

• ZO Metylovice pověřuje starostu obce k uzavření a podpisu Smlouvy s Moravskoslezským krajem, se sídlem 28. října 117, 702 18 Ostrava, IČ 70890692, zastoupeným: prof. Ing. Ivo Vondrákem, CSc., hejtman kraje, o poskytnutí dotace ve výši 30 000 Kč z rozpočtu obce Metylovice na spolufinancování projektu „Kotlíkové dotace v Moravskoslezském kraji – 2. výzva“, realizovaného krajem v rámci Operačního programu Životní prostředí, reg. č. CZ.05.2.32/0.0/0.0/17_067/0005161 – viz příloha č. 7.

• ZO Metylovice souhlasí s podáním žaloby na společnost Euro Grant Investment s.r.o., se sídlem ulice 28. října 3117/61, 702 00 Ostrava – Moravská Ostrava, zastoupenou jednatelkou společnosti Ing. Lucií Žurkovou k úhradě dlužené částky ve výši 60 000 Kč.

• ZO Metylovice schvaluje smlouvu o dílo se společností Na míru, spol. s.r.o., Metylovice 329, 739 49 Metylovice, IČ: 03747361, zastoupenou jednatelkou společnosti Ing. Kamilou Hyršplovou, na zhotovení žádosti o dotaci ze SFDI a manažerskému řízení přípravy a realizace projektu Metylovice – chodník – úsek 1. a 2., za cenu 121 000 Kč, včetně DPH a pověřuje starostu obce k podpisu smlouvy – viz příloha č. 8.

• ZO Metylovice schvaluje žádost Ing. Aleše Přibyly o odložení splátky k darovací smlouvě a pověřuje starostu obce k uzavření a podpisu Dodatku č. 2 k Darovací smlouvě s Ing. Alešem Přibylou, Metylovice 226, IČ: 11540672 na odložení úhrady druhé splátky daru ve výši 296 104 Kč do 31. 7. 2020 – viz příloha č. 9.

• ZO Metylovice schvaluje ve smyslu § 6 odst. 5 písm. a) a § 46 odst. 3 zákona č. 183/2006 Sb., o územním plánování a stavebním řádu (stavební zákon), v aktuálním znění, že návrhy na pořízení změny v Územního plánu Metylovice č. 1, 2, 3, 4, 6, 11, 12, 13, 14, 15, 16, 18, 20, 22, 25, 26, 28, 31, 32, 33, 34, budou zařazeny do projednání změny č. 2 územního plánu Metylovice v souladu se stanoviskem pořizovatele, přičemž bude přidána změna č. 36 za samotnou obec.

• ZO Metylovice neschvaluje pořízení změn č. 5, 7, 8, 9, 10, 17, 19, 21, 23, 24, 27, 29, 30, 35 – viz příloha č. 12

• ZO Metylovice schvaluje výběr dodavatele a smlouvu o dílo na stavební práce v rámci veřejné zakázky označené „Prodloužení cyklotrasy Metylovice“ se společností STRABAG a.s., Kačírkova 982/4, 158 00 Praha 5, IČ: 60838744, zastoupenou jednatelem společností Ing. Jiřím Malíkem a Ing. René Suchanem, v rámci projektu „Priblížme sa k společnému prírodnému a kultúrnemu dedičstvu“, kód žádosti „NFP304020P668“, který je spolufinancován z Programu Interreg V–A Slovenská republika – Česká republika. Po kladném stanovisku Centra

*pokračování na str. 20* • • ➡

pokračování ze str. 19
pro regionální rozvoj ČR k realizovanému výběrovému řízení pověřuje

- ZO Metylovice starostu k podpisu této smlouvy o dílo – viz příloha č. 13.

- ZO Metylovice schvaluje záměr prodeje části obecního pozemku parc. č. 2011, ostatní plocha, ostatní komunikace v k. ú. Metylovice.

- ZO Metylovice schvaluje Dodatek ke Smlouvě o sdružených službách dodávky plynu se společnosti EP ENERGY TRADING, a.s., Klimentská 46, 110 02 Praha 1, IČ: 27386643 na období od 1. 1. 2021 do 31. 12. 2022 za stanovenou cenu 599 Kč/MWh odebraného plynu a stálý měsíční poplatek ve výši 0 Kč/měsíc.

VZALO NA VĚDOMÍ:

- ZO Metylovice bere na vědomí žádost manželů Medunových, Jandových, Krajčí a Ireny Toškové o odkoupení části obecního pozemku parc. č. 330/5 v k. ú. Metylovice.

- ZO Metylovice bere na vědomí žádost Pavlíny Liboškové o změnu využití plochy pozemku parc. č. 1148 v k. ú. Metylovice z plochy zemědělské na plochy bydlení v RD.

- ZO Metylovice bere na vědomí žádost Ing. Jana a Ing. Lucie Koloničné, Ph.D. o směnu části obecních pozemků parc. č. 2057/1 a 1086/16, ostatní plocha, ostatní komunikace za části pozemků parc. č. 1086/8 a 1086/11, ostatní plocha, jiná plocha a finanční vyrovnání zbývající plochy.

- ZO Metylovice bere na vědomí žádost společnosti InterAuto Doležal, a.s. o směnu obecního pozemku parc. č. 761/2, ostatní plocha neplodná půda za části pozemků parc. č. 759/1, 759/2, ostatní plocha, ostatní komunikace a parc. č. st. 98, zastavěná Splocha a nádvoří. Stavební výbor si bere žádost na řešení.

- ZO Metylovice bere na vědomí žádost společnosti InterAuto Doležal, a.s. o finanční spoluúčast obce Metylovice na stavbě opěrné zdi mezi obecní komunikací parc. č. 2044/2 a pozemkem parc. č. 759/2 vše k. ú. Metylovice. Stavební výbor si bere žádost na řešení.

- ZO Metylovice bere na vědomí Smlouvu o budoucí smlouvě o zřízení věcného břemene a dohoda o umístění stavby č. IV–12–8017515/2, Metylovice 2057/8, 4121534557, NNv, NNk, se společností ČEZ Distribuce, a.s.

- ZO Metylovice bere na vědomí výběr právního zástupce na poskytování komplexních právních služeb pro obec Metylovice.

# ŠKOLSTVÍ

## Červnové střípky z metylovické školy

Ani poslední měsíc školního roku se žáci ve škole nenudili. Stresy ze zkoušení a písemek byly prokládány zábavou i poučením.

Hned na začátku měsíce žáci oslavili svůj svátek návštěvou kina. Mohli si vybrat film, který chtěli sledovat. Vyhrál film Jak vycvičit draka 3.

11. června si všichni vyzkoušeli na branném dni své síly i vědomosti. Žáci byli rozděleni do skupin, které cestou od školy na Čupek musely plnit úkoly na šesti připravených stanovištích. Úkoly na jednotlivých stanovištích měly žáky prověřit ze znalostí ochrany zdraví a životů při každodenních rizikových situacích i mimořádných událostech.

Branný den nám pomohli připravit rodiče a přátelé školy, kteří připravili zajímavé úkoly pro jednotlivá stanoviště, na kterých pak drželi stráž po celý velmi prosluněný den, proto bychom chtěli poděkovat paní Izvorské, Jurčíkové, Jurečkové, Tomáškové a panu Izvorskému, Ondo-Eštokovi, Pečinkovi a Šigutovi za účinnou pomoc na této zdařilé akci.

Po velkém výkonu na branném dni si mohli žáci oddychnout ve čtvrtek 20. června na školním výletě v ZOO Ostrava.

Ani kulturní vyžití v tomto měsíci nechybělo. V pátek 21. června žáci z výtvarného kroužku uspořádali výstavu jejich výtvarných prací na téma „Všichni jsme zvířata“. Výstavou prováděla děvčata Eliška Janíková a Alena Macháňová, která uvedla první výstavu výtvarného kroužku konanou v místním muzeu. Po krátkém uvedení výstavy všem na flétnu zahrál Václav Pěch a na kytaru zahrál a zazpíval Matěj Němec, poté následovala vystoupení žáků hudebního kroužku vedeným p. uč. Mgr. Miroslavem Klimánkem. Na flétnu zahrály Sofie Bražinová, Zuzana Klodnerová a Michaela Kovalová a na housle sourozenci David a Tomáš Kopečtí vedeni BcA. Lenkou Liberdovou. Výstava výtvarného kroužku bude ke zhlédnutí do 28. července 2019.

Úplným zakončením školního roku se staly dvě akce – Šampión 2019 a Dětský den. Talentovou soutěž pro žáky Šampión 2019 si připravili žáci páté třídy. Vyzkoušeli si, jak se organizuje taková show. Na soutěži se předvedlo 13 žáků 1. – 5. třídy, připravili si 11 vystoupení. Na závěr páťáci předvedli nesoutěžní tanec pro všechny.

Vítězi se stali všichni vystupující. Úplným vítězem pak Tadeáš Murka z 5. třídy se svou hrou na bicí, 2. místo obsadila Tereza Tomášková z 5. třídy s gymnastickou sestavou a 3. místo obsadila Barbora Šindlerová z 2. třídy předvedením Dog Dancingu.

Dětský den pořádaný SRPŠ byl už tečkou na konci roku. Všichni si užili spoustu zábavy s klauny, užili si různá vystoupení a na závěr se vyřádili v pěně.

Velké díky rodičům ze SRPŠ za uspořádání akce.

*B. Raszyková*

## Odpoledne s družinou

Ve školní družině se žáci nenudí. Vychovatelky školní družiny pro ně připravují zajímavé programy.

V rámci oslavy Dne matek proběhly v úterý 14. 5. 2019 ve školní družině výtvarné dílny malování na sklo, kterých se spolu s dětmi mohly účastnit jejich maminky a další rodinní příslušníci. Na projektový den v ŠD financovaný ze Šablon II. jsme si pozvali pana Samuela Fojtů ze Zubří, který se zabývá výrobou materiálů pro polytechnickou výchovu na I. a II. stupni ZŠ, ŠD, MŠ i pro volnočasové aktivity.

4. června žáci ve školní družině prožili odpoledne prosycené hudbou.

Naším hostem byla podnikatelka v oboru umění – lektorka hudby Zora Matoušková. Po absolvování Lidové konzervatoře v Bratislavě – obor klasický zpěv, se hudební činnosti začala věnovat až od roku 1990 a vede kurzy pro děti i dospělé dodnes.

V první části si děti mohly vyslechnout ukázku operního zpěvu. Také se dozvěděly, jak se ladí klavír, kytara, flétna, mandolína a housle, jakou mají barvu tónů v porovnání s jinými nástroji a jak některé znějí dvojhlasně nebo s různým doprovodem, které natrénovala se svou dcerou.

V druhé části jsme obrazně cestovali po Evropě. Paní lektorka připravila několik písní v tamním jazyce (např. ve španělském, ruském, maďarském…) a děti měly za úkol hádat, ve které zemi se zrovna nacházíme a zakreslit ji do mapky. Udělali jsme zastávku ve Francii, kde jsme tancovali na známou píseň – Sur le pont d´Avignon. Závěrem zazněla píseň o tulákovi, který se postupně naučil hrát na různé hudební nástroje a v poslední sloce se všichni přítomní rytmicky přidali tužkami, fixy, knoflíky, krabicemi i lžícemi.

Poslední úterý v tomto školním roce – 25. 6. – jsme si s dětmi ve školní družině zacvičili jógu. Do místní tělocvičny za námi přijela lektorka jógy a provedla nás jednou lekcí jógy, která byla uvedena krátkým povídáním o tom, co jóga je a proč se vlastně cvičí. Poté jsme si s dětmi vyzkoušeli dechová cvičení, zpívání mantry óhm, pozdrav slunci a další pozice z jógy. Vyzkoušeli jsme si také ukázku párové jógy. Děti nejvíce zaujala pozice lva, při které ze sebe mohli vykřičet všechnu nahromaděnou negativní energii.

Na zakončení školního roku jsme s žáky vyšli na Boží muka. Tam si žáci pohráli v lese. Mezitím nasbírali dříví na oheň. Poté jsme si opekli párky, zazpívali různé písničky a tím jsme úspěšně zakončili školní rok a odstartovali prázdniny.

*Vychovatelky ŠD*
*– L. Šigutová, N. Sywalová, R. Turková*

## Spolek rodičů informuje

Byl konec června, předposlední den školy a náš Spolek připravil pro děti ZŠ a MŠ tradiční Dětský den. Nebudeme se zase chlubit, ale tentokrát se to opět povedlo.

A počasí jako na objednávku.

V 8.30 hodin jsme přivítali děti v areálu za školou, seznámili je s dopoledním programem a přivítali Elišku z Lichnova, pro kterou se celý školní rok sbíraly víčka. Tímto jsme vyhlásili vítěze ve sběru víček a nejvíce nasbíraly děti z 2. třídy. Eliška jim předala velkou sladkou odměnu – výborný dort, a menší dortík dostala samozřejmě i Eliška.

Následovalo předání mikin „páťákům“ a jejich rozloučení se školou. Připravili si naprosto dokonalou show, kdy „třešničkou na dortu“ bylo to, že ve stoje si na rukou předávali svého spolužáka. Skupina Mirai tomu říká „pojďme si zaplavat“. Kdo neviděl, o hodně přišel! Dále měly krásné vystoupení naše mažoretky a Lucinka Hajdušková s Anežkou Šigutovou předvedly parádní gymnastickou sestavu.

Pak už vyběhli netrpěliví Klauni na volné noze a začala hodina smíchu a zábavy. Také přehlídka výcviku pejsků z Kynologického klubu Frýdlant n. O. neměla chybu a nakonec si děti mohly s pejsky i pohrát. Předvedli se nám leonberger Bessy, belgický ovčák Dýna, německý ovčák Demphsey a portugalský vodní pes Elizabetha.

A jako každý rok nechyběli hasiči z Palkovic, kteří předvedli dětem hasičské auto a nastříkali tolik očekávanou pěnu, ve které se asi hodinu skákalo a dovádělo.

Hasičům do Palkovic posíláme velké díky!!!

Během celého dopoledne byl k dispozici dětem skákací hrad a samozřejmě občerstvení – výborné domácí koblížky a minerálky.

Na závěr dostaly všechny děti z MŠ a ZŠ od Spolku rodičů dárky. Krtečci a Medvídci zářivě žluté balóny a Sluníčka až 5. třída čelovky.

Všem zúčastněným a účinkujícím velmi děkujeme, vážíme si vaší spolupráce s námi a těšíme se zase na další rok!

Další akcí pro nás byla účast na Dni obce. Ač počasí nepřálo, účast nebyla velká a ještě v 17 hodin jsme si říkali „proč v těch stáncích vlastně jsme“. V šílených Havaj oblečcích a zástěrách, všude plno zásob, které jsme nachystali... Mohli jsme se bavit se svými rodinami a dětmi. Jenže... pesimismus rázem odešel, zákusky v „cukuletu“ byly vyprodané do posledního drobečku! Letos nám moc rodičů nenapeklo, jmenovitě jen p. Dybalová, p. Swiderová, p. Pavlásková, p. Halatová L., manželé Konvičkovi a p. Halatová M. – a za to vám velmi děkujeme! Naštěstí jsme spoustu dobrot napekli i my ze Spolku. A míchané nápoje? Jako mávnutím proutku jsme se do 22 hodiny nezastavili. Alko i nealko, limetky a shakery létaly vzduchem, úplná barmanská show. Nakonec jsme vydělali více peněz pro naše děti ze ZŠ a MŠ Metylovice než vloni. A to už jsme si vloni říkali, jak jsme dobří. Moc Vám všem děkujeme, že nás podporujete a utrácíte své koruny i u nás! Je na to krasný vtip: Podporuj své děti, jednou Ti budou vybírat domov důchodců. -:)

Za nás, za Spolek rodičů, můžu říct, že nám to dalo další energii do žil a víme, že tady nejsme vůbec zbytečně.

Těšíme se na další akce a neustále se snažíme na sobě pracovat. Zvládneme a vyřešíme i ty negativní reakce, jen je potřeba s námi komunikovat nebo... Přidat se k nám. -:)

Pořád nás není ve Spolku tolik, kolik by nás mělo být. Čekají nás teď velké akce. Pojďte mezi nás, není to jen dril a odříkání, je to i legrace a na spoustě našich akcí se nejvíce vyřádí právě vaše děti. Protože jsou u téměř všeho chystání a příprav. Přidejte se k nám, nic vás to nestojí, jen občasná pomoc a vymýšlení dalších akcí. Samozřejmě bez nároku na honorář. -:)

Nic ale nedáte za to, zkusit to!

A protože nám v červnu skončil sběr plastových víček, vymysleli jsme pro děti další aktivitu. -:)

Spolek rodičů adoptuje v ZOO Ostrava zvíře, zvládli jsme z toho množství zvířátek udělat předvýběr pěti zvířat, a ty děti odhlasují dne 18.10. v ZŠ při Dni stromů. V úzkém výběru jsou: antilopa losí, ara hyacintový, krokodýl štítnatý, mandril ryholící a žirafa rotshildova. Jsme moc zvědavi, jaký bude „výherce“. Tímto od 1. 11. do asi poloviny června roku 2020 proběhne sběr papíru, který částečně pokryje náklady na adopci. Veškeré info bude na

*pokračování na str. 22* • • ➡

pokračování ze str. 21
webu školy, naší fb stránce a také na plakátech ve škole a školce. V ZOO Ostrava budeme mít u vybraného zvířete cedulku a věříme, že výlet do ZOO bude pro děti i další větší radostí.

V měsíci říjnu také poběží tradiční soutěž ve sběru žaludů a kaštanů, vítězná třída letos nedostane velkou sladkou odměnu, ale výhra bude formou zážitku v okolí Metylovic. Také se dne 27. 10. budeme účastnit Metylovského trojsešupu, a to občerstvením pro děti i dospělé v areálu fotbalového hřiště.

Veškeré fotky a informace najdete na facebook stránce „SRPŠ Metylovice“ a také na webu školy.

*Za Spolek rodičů, z.s.*
*– Petra Šimíčková (místopředseda spolku)*

## Náš kalendář akcí do března 2020

| | |
|---|---|
| **1. – 31. 10.** | **sběr žaludů a kaštanů** |
| **27. 10.** | **účast na Metylovském trojsešupu** |
| **1. 11. až 20. 6. 2020** | **sběr papíru** |
| **8. 11.** | **Halloween** |
| **6. 12.** | **Mikuláš v dopoledních hodinách pro děti MŠ a ZŠ** |
| **Leden** | **bruslení – dle počasí** |
| **15. 2.** | **Dětský ples** |

## Den s turistickým oddílem Žlutý kvítek

V pondělí 16. 9. za žáky přijeli členové oddílu TOM Žlutý kvítek Palkovice.

Tento oddíl byl založen v Palkovicích v roce 1987 a své jméno získal podle oblíbených knih Jaroslava Foglara, a také proto, že v mnohých zahradách kvetly mochny husí. Takto se žákům přestavili členové turistického oddílu. Během dopoledne se žáci dozvěděli mnohem více o činnosti turistických oddílů i o závodech, které se pro turistické oddíly pravidelně pořádají. Po krátké besedě si žáci mohli prakticky vyzkoušet, co členové oddílu musí umět, aby mohli v závodech uspět. Vždyť nejen rychlost, ale i spousta znalostí o přírodě, uzlování, orientaci v krajině je nutná pro vítězství.

Chtěla bych poděkovat členům turistického oddílu za skvěle připravený příjemný den, který byl pro všechny nejen zábavou, ale i poučením. *B. Raszyková*

## FOTOGALERIE ŠKOLSTVÍ

*pokračování na str. 24*

pokračování ze str. 23

Tastino

# CYRILOMETODĚJSKÁ POUŤ

V pátek 5. července 2019 se na Metylovském Čupku uskutečnila první Cyrilometodějská pouť. Pro rodiny s dětmi připravil PR výbor (propagační výbor) Obce Metylovice soutěžní trasu „Za Cyrilem a Metodějem“. Start byl z autobusové zastávky na Čihadle. Během trasy si mohli soutěžící ověřit své znalosti z historie, vlastivědy a přírodovědy. Na čtyřech stanovištích si vyzkoušeli také praktické dovednosti. Pokud na všechny otázky odpověděli správně a splnili i všechny praktické úkoly, získali správné vyluštění tajenky, což se podařilo téměř všem. Na vrcholu Čupku pak byly děti odměněny nafukovacím balónkem se znakem obce Metylovice a pexesem. Dospělí pak propagačními materiály a pohlednicí Metylovic, kterou si mohli orazítkovat speciálním razítkem, zhotoveným pro tuto slavnostní příležitost.

Ve 14 hodin zahájili slavnost Lašský král Z. V. Krulikovský, starosta Metylovic Lukáš Halata a zástupce obce Baška. Poté vystoupilo lidové duo Marcela Kotzurová a Víťa Pavlíček.

Následovalo odhalení dřevěného reliéfu Cyrila a Metoděje, jehož autorem je známý řezbář Boris Zvada. Reliéf posvětil pan farář Bronislav Wojnar. Celou akci zakončil vystoupením Lašský král se svou kapelou ODULALAJNE.

Všichni účastníci si Cyrilometodějskou pouť pochvalovali a slíbili si, že se za rok sejdou znovu a vytvoří tak novou tradici. Poděkování za velmi zdařilou akci patří všem organizátorům z Metylovic, Lašského království i Čenda spolku.

K příležitosti Cyrilometodějské pouti byla vyrobena dřevěná turistická známka, kterou si mohli návštěvníci zakoupit na vrcholu Čupku. Případní zájemci si mohou tuto turistickou známku zakoupit na Obecním úřadě v Metylovicích (cena 35 Kč). *Za PR výbor Martina Mertová*

# ÚSPĚŠNÁ VÝSTAVA OBRAZŮ V MUZEU

Občanské sdružení Koňské nebe a Obec Metylovice uspořádaly ve Výstavní síni muzea „Kožane město“ výstavu obrazů Kamily Hajduškové a Libora Polácha pod názvem „Takové domácí malování“. Výstava byla zahájena slavnostní vernisáží v neděli 11. srpna a skončila 13. října 2019.

Samotná vernisáž byla hojně navštívena, neboť k vidění byly obrazy a malby dvou místních metylovských občanů. Ve velmi teplém pouťovém odpoledni bylo k dispozici úvodní slovo, bohaté občerstvení a podmanivý hudební doprovod Jožky Vráblíka, který celou akci živě doprovázel.

Oba vystavující umělci mají podobný malířský osud. V mládí nenaplněný výtvarný talent, poté delší prodleva a později přirozený zájem o malování, který po desetiletích došel naplnění ve formě výrazného koníčku, který přináší radost a může ji přinášet ještě dlouhou řadu let.

Známí, kamarádi, sousedé i ostatní návštěvníci byli překvapeni dovedností a vyzrálostí obou umělců. Název výstavy „Takové domácí malování“ plně zobrazoval atmosféru namalovaných obrazů. Malují, jen když mají chuť malovat, žádná velká povinnost, minimální tlak na nutnou ekonomickou úspěšnost, čas taky nerozhoduje. Naprostá volnost ve své seberealizaci. Na konci bývá potěšení ze svého díla, radost ze sebe sama. Prostě jen takové domácí malování.

Nechcete to zkusit i Vy?

*Milan Hajdušek*

***1, 2 – Vernisáž byla hojně navštívena; 3 – K. Hajdušková: obrazy; 4 – L. Polách: Jaro***

## Plesy v r. 2020

| | | | |
|---|---|---|---|
| 25. 01. 2020 | Hasičský ples | 15. 02. 2020 | Dětský ples |
| 08. 02. 2020 | Fotbalový ples | 22. 02. 2020 | ŠIBŘINKY |

# OKÉNKO DO HISTORIE

## Z pamětí Ondřeje Lepíka

*(pokračování z minulého čísla)*

Ubytovali jsme se v údolí na druhé, slunečné straně kopce. Byla zde asi nějaká turistická hospoda, poblíž několik menších domků. Pouze naproti hospodě na druhé straně cesty stálo jednopatrové stavení. Civilisté zde nebyli. Ve výstavní budově se ubytoval plukovník a jeho štáb, naše kompanie obsadila hospodu. Plukovník si usmyslil, že budeme držet „šnarpost“, to znamená čestnou stráž. Nebyli jsme v tom zběhlí a tak každou chvíli si to některý strážce slíznul. Byla to otrava. Šest kroků po prkně tam, šest sem, na každém konci obrat dle předpisu, celé dvě hodiny. Kdykoliv prošel plukovník, řvalo se: „Do zbraně!“ Také ráno, v poledne a večer se volalo „Do zbraně!“, zatímco trubka vytrubovala k modlitbě.

Slunce zde už pěkně hřálo, tráva se zelenala. Chodili jsme ji k řece, která údolím tekla, trhat. Za odpoledne jsem ji tak do klobouku pro koně nasbíral. Před napadením letadly byla na stráni nad našimi ubikacemi umístěna strojní puška. Jednoho poledne, kdy jsme právě obědvali, vynořilo se mezi kopci tmavé letadlo a právě nad námi začalo odstřelovat oddíl dělostřelectva, který odpočíval na cestě ve stínu stromů. Teprve když už mizelo za kopcem, vyslala za ním naše strojní puška sérii. Asi za čtvrt hodiny bylo slyšet v kopci ve směru jímž nepřátelský letoun zmizel dvě či tři krátké série výstřelů z italské strojní pušky. Plukovník vyskočil z baráku a nařídil alarm. Došel k názoru, že byl aeroplán zasažen, přistál a letci se brání zajetí.

Sotva jsme nastoupili, ihned jsme začali roztahovat linii po celém svahu kopce a dopředu. Postup byl svízelný. V těch místech byl asi před čtyřmi až pěti lety vykácen listnatý les a z pařezů vyrostla taková houština, že skrze ni nebylo možno prolézt. Sám jsem tu ztratil bodák, který jsem proti předpisu ponechal v pochvě. Když jsme se protáhli houštím, ocitli jsme se na louce. Stálo zde hospodářské stavení, v němž byl ubytován trén. Aby měli alespoň nějakou obranu před letadly, postavili si na dvoře italskou strojní pušku, kterou jako válečnou kořist už půl roku s sebou vozili a nyní ji vyzkoušeli.

Odtáhli jsme s dlouhým nosem. Nyní nás hnali do zákopů. Údolím, do něhož jsme před časem ustoupili. Byly zde už menší kopce porostlé i na vrcholcích lesem, i jehličnatým. S večerem jsme došli na místo. Údolí se poněkud rozestoupilo, pod srázným svahem se objevily baráky. Byla tam i budova mlýna. Hned večer se nastupovalo do zákopů. Naše kompanie zůstala jako rezerva. Jen na noc vždy vyslala deset lidí na feldvoch. Naším denním zaměstnáním se stalo pletení „maskyrníků“, tj. plotů z větví. Stromy už měly listí a zde v celém svahu mlází z pařezů vyrostlo do výšky dvou až tří metrů. To znamenalo vyškrábat se do stráně, nařezat pruty a stáhnout dolů. Tam z nich druzí pletli mnohametrové ploty.

Bylo jaro, slunce pěkně hřálo, vojna se protivila. Člověk si neměl skoro s kým povídat. Jen se tahaly haluze. Zmizel jsem za barákem a ztratil se na druhou stranu, směrem k frontě. Šťastně jsem proběhl na druhý konec tábora s úmyslem si tam někde lehnout a vyhřívat se celé odpoledne na slunci. Ještě mi zbývalo oběhnout malou mlýnskou budovu. Byla to asi kdysi mostní váha. Už jsem ji měl za sebou, když se z okénka budovy ozval jadrný hlas: „Nazdar Lepíku, kam běžíš“. Z okna se smál Havránek, rodák z Ostravy. Měl službu u telefonu. Spolu jsme z Ostravy jeli do Grazu. Šel se mnou z trestu, že však znal německy a hubu měl, jak se na ostravského řezníka sluší, tak už byl u telefonistů. Ohlásil jsem mu, že hledám zaměstnání. „Co jsi v civilu?“ „Zloděj“ zažertoval jsem. „To se mi hodí, dám ti robotu na dnešek. Mám zde dvě bedny poškozených ručních tzv. štylgranátů. Mají se zneškodnit. Zakopat se to nesmí.

Souhlasil jsem. Nejdříve bylo třeba vyhledat vhodné místo, ale to netrvalo dlouho. Z řeky vedl příkop na mlýnské kolo. Nyní ovšem byl suchý. Jeden metr široký a jeden metr hluboký. Tady jsem bedny granátů, které vážily asi dvacet pět kilo, odnesl. Měly uvolněné lepenkové rukojeti, jak je vojáci povinně s sebou v zákopech nosili buď za pasem nebo v chlebníku s patronami, a nyní jejich další nošení bylo vskutku nebezpečné. Dal jsem se do práce. Dle velikosti poškození jsem je po odjištění vyhazoval z příkopy hned před sebou do řeky. Ten, který byl ještě zachovalejší, tak letěl co nejdál, až kam jsem dokázal dohodit. Bavilo mne to. Který granát vybuchl ve vodě, utvořil pěkný vodotrysk, který byl přehozen přes řeku, na kameni s hlomozem rozhodil štěrk, že jsem se musil sehnout, abych něco netrhnul. Jedna bedna byla hotová, načal jsem druhou. Moji nevinnou zábavu asi zpozoroval nepřátelský dělostřelecký pozorovatel z některého vzdáleného kopce, neboť zahvízdal granát a z řeky vyrazil mnohem větší vodotrysk, než jaké jsem dělal já. Uznal jsem jeho převahu a mocnými skoky upaloval k svému baráku a tam vylezl po žebříku až na třetí poschodí kavalců pod střechu. Zatím střílela konkurence. Poslední rána dopadla na kamení naproti baráku a jeden z kamenů prorazil střechu. Tak zas honem po žebříku do přízemí. Bylo nás tu několik. Pak už bylo ticho a já se vrátil na svou střelnici, sebral zbylé granáty a vrátil je Havránkovi s poznámkou, že Taliáni špásu nerozumějí.

Ten den mne čekala ještě další smůla. Jak jsem se zmínil, byla naše kompanie v rezervě a každou noc posílali deset mužů na feldvach. Dosud mně to míjelo. Dnes při rozkazu odpočítal někdo posledních deset mužů v řadě. Nařídil ihned sbalit a nastoupit v plné polní. Byl jsem mezi posti-

ženými. Připraveni jsme skoro hodinu, čekali, než se trochu setmělo a pak táhli k zákopům pohodlnou cestou asi deset minut. Tam byly přes cestu nataženy drátěné překážky. Hlídka po sdělení hesla otevřela tajná dvířka a my sestupovali pozvolna do údolí a tam odbočili vpravo. Přes cestu stál střežený most. Do řeky přitékal bystrý horský potok v hlubokém korytu. Přes něho byl přehozen kmen stromu, po němž skoro po hladině jsme přecházeli. Nebylo to právě lákavé. Hloubka nejméně dva metry. Řečiště v čisté skále. Sklouznutí znamenalo nejen namočení, ale ještě více pohmoždění. Zvládli jsme to. Přešli opět na cestu a po pár krocích došli k nevelikému kostelíčku. To byla naše dnešní strážnice. Nahlédnul jsem dovnitř a klenbou viděl měsíc.

Rozestavili nás na cestě, která vedla zahradou někam do roviny, po jednom asi dvacet kroků od sebe. Byl jsem poslední na pravém křídle. Byla nádherná jarní noc. Měsíc v úplňku. Sad, dosti rozsáhlý, byl plný nahořklé vůně kvetoucích třešní a višní. Jak daleko je asi nepřítel? Dalo by se utéci? Jak by mne asi přivítala nedaleko stojící nepřátelská stráž. A co by se stalo s našima doma, kdybych tak dobrovolně zmizel? To mi táhlo tehdy hlavou.

Měsíc už zmizel, za horami svítalo. Už by nás mohli stáhnout, máme před sebou cestu k zákopům a odtud k barákům. Opustil jsem stanoviště a šel se opatrně přesvědčit k sousední hlídce. Ta na svém místě nebyla. Odešli a na mne zapomněli, blesklo mi hlavou a pokračoval rychle ke kostelu. Před kostelem nikdo. Jsou pryč! Nenapadlo mně podívat se do kostela. Jak jsem později nenápadně zvěděl, byli tam všichni, až na mne.

Upaloval jsem tedy sám k zákopům. Zastavila mne sice hlídka, ale po sdělení hesla jsem prošel. Došel jsem k barákům a viděl, že je zle. Feldvach se ještě nevrátil. V barácích vše klidně spalo. Vlezl jsem na své místo, ale strachem z toho, co mne čeká, nemohl usnout. Po deseti minutách bylo slyšet kroky a rozčilený hovor. Feldvach se vracel. Vedoucí nechal vzbudit velitele kompanije a hlásil ztrátu jednoho muže. Nemohl říct kterého, protože neměl členy hlídky poznamenané. Ráno ho čekalo překvapení, když u kávy byl stav mužstva kontrolován a nikdo nescházel. Záhada pro ně zůstala nevyřešena. Zachránilo mne, že jsme se mezi sebou ještě neznali.

Večer se však u rozkazu dovídáme další novinu. Proti nám v italských zákopech stojí čeští legionáři. „Představte si tu sprostou velezradu těch českých psů. To nesmí zůstat bez trestu.“ Hned druhý večer se organizovala dobrovolná trestní skupina. Ze samých poctivých německých vojáků. V rozkaze stálo: „Účastníci dostanou dovolenou nebo povýšení. Kdo donese legionářský odznak, dostane pět set korun odměny a několikadenní dovolenou. Odznak jsou červenobílé výložky. Zajatce nedělat!“

Jak výprava asi čtyřiceti dobrovolníků dopadla, jsem nezvěděl. Trnuli jsme o osud napadených. Ale bylo ticho po pěšině. Tahal jsem nenápadně z jednoho účastníka podrobnosti, ale nic se nedověděl. Strhla prý se sice nějaká půtka, ale legionáři byli v rakouských uniformách, čímž vzniklo nedorozumění. Navrátili se sice všichni, ale bez červenobílých výložek. Usoudil jsem, že se v horlivosti asi dali sami do sebe.

*(pokračování příště)*

# POZVÁNKY

## „Trojsešup“ Metylovice 2019

PR výbor Obce Metylovice ve spolupráci se SRPŠ a s místními spolky pořádá 1. ročník metylovského „Trojsešupu“. Tato turistická akce se bude konat v neděli 27. 10. 2019.

Start hlavní trasy je na hřišti v Metylovicích od 9 do 10 hodin. Trasa měří cca 14 km a vede přes tři metylovské vrcholy – Čupek, Na Magoni a Kubalánky.

Pro rodiče s dětmi, seniory a méně zdatné turisty, zkrátka pro ty, kteří si chtějí jen zpříjemnit nedělní odpoledne vycházkou, bude připravena kratší trasa, která povede z metylovského hřiště na vrchol Na Magoni a zpět na hřiště. Délka cca 5 km. Během této značené trasy budou účastníci odpovídat na otázky (teoretické) zaměřené především na výročí 720 let obce a plnit různé praktické úkoly, které připraví místní spolky. Start kratší trasy bude na hřišti od 12.30 do 13.30 hodin.

Startovné pro obě trasy: dospělí 50 Kč, děti do 15 let zdarma.

Všichni účastníci startují na vlastní nebezpečí. Děti do 15 let se mohou na obě trasy vydat pouze v doprovodu dospělé osoby. Na startu obou tras dostanou účastníci startovní karty. Ti, kteří se vydají na všechny tři vrcholy, otisknou do karet na vrcholech razítka. Účastníci krátké trasy obdrží kartu s tajenkou, do níž budou zaznamenávat správné odpovědi.

Na Magoni a Kubalánkách bude pro účastníky připraveno malé občerstvení. V cíli pak dospělí účastníci obdrží guláš a účastnický list, děti párek a malé „překvapení“.

Těšíme se na vaši účast.

*Za organizátory Martina Mertová*

## Prosba o motlibu

Po dvaceti letech v Havířově, po 10 letech ve Vřesině u Hlučína, se vracím do krásných Beskyd a mezi krásné lidi.

Je před námi dost práce v kostele i doma. Prosím Vás o modlitbu. Také na Vás denně myslím při modlitbě.

Prosím, vždy od pondělí do středy sloužím ve Vazební věznici v Ostravě.

*P. Václav Gandera*

**Rádi bychom koupili rodinný dům, nebo stavební pozemek v Metylovicích. Peníze máme v hotovosti z prodeje dvou bytů ve Frýdku-Místku.**

**Děkujeme za jakýkoliv kontakt. Tel.: 770 653 100**

PR výbor ve spolupráci ze SRPS a spolky Vás zve na

# Metylovský trojsešup

„Tři kopečky, dolina, metylovská dědina."

**Čupek** 524 m.n.m. | **Na Magoni** 497 m.n.m. | **Kubalánky** 665 m.n.m.

## Neděle 27. října 2019

**Trojsešup**
**Start: hřiště 9.00 – 10.00**
**Tři vrcholy: Čupek, Magoň a Ondřejník UNO**
**Cíl: hřiště nejpozději do 17.00**
**Startovné: 50,- Kč dospělí, děti do 15 let zdarma (pouze v doprovodu dospělých)**
**Výdej guláše od 14 hodin**
**Trasa bude značena páskou.**
**Každý účastník obdrží na startu kartu, do které na každém vrcholu otiskne razítko.**
**V cíli obdrží účastníci guláš a účastnický list.**

**Krátká trasa – na Magoň**
**Trasa je určena pro rodiče s dětmi, seniory a méně zdatné turisty, zkrátka pro ty, kteří si chtějí zpříjemnit nedělní odpoledne vycházkou. Během trasy mohou účastníci plnit různé úkoly (praktické) a odpovídat na otázky (teoretické) zaměřené především na 720 let obce.**
**Trasa bude značena fábory a povede z hřiště na Magoň a zpět na hřiště.**
**Start: 12,30 – 13,30, na startu obdrží jednotlivci nebo skupiny startovní karty**
**Startovné: dospělí 50,- Kč, děti do 15 let zdarma**
**Občerstvení na Magoni – čaj a buchta**
**V cíli obdrží dospělí guláš, účastnický list, děti párek v rohlíku, pexeso.**

---

**Sbor dobrovolných hasičů Metylovice ve spolupráci s Obecním úřadem**

Vás zvou na tradiční

# Metylovský KRMÁŠ

## Posezení

**u Sokolovny od 14 do 18 hod.**

Posezení s harmonikářem
Prodej domácích výrobků ze zabíjačky
Svařák, koláče, pivo
Kolo štěstí pro děti i dospělé

## Sobota 9.11. 2019

Vstupné na večerní program 50 Kč

*Na Vaši účast se těší pořadatelé*

## Zábava

**v Sokolovně od 19 hod.**

KRMÁŠOVÁ ZÁBAVA
Hraje skupina METEOR
Slosovatelné vstupenky
Scénka Žabák
Tombola
Občerstvení a pitný režim zajištěn

# 5. ROČNÍK SOUTĚŽE GULÁŠMET

V sobotu 7. 9. 2019 se v rámci Dne obce uskutečnil 5. ročník soutěže ve vaření guláše GULÁŠMET 2019. Soutěže se zúčastnilo 8 týmů (řazeno dle soutěžních čísel):

1. Myslivci – Dančí guláš
2. Aktiv Korňa (zástupci družební obce ze Slovenska) – Guláš „Co dům dal“ (hovězí guláš)
3. TJ Sokol – Guláš na prknech
4. „Strakáči“ – Beskydský hovězí guláš
5. „Vinný sklípek“ Senior klub – Horňácký krutí guláš
6. „U perníkové chaloupky“ (ženy ASPV) – Pohádkový guláš
7. „U Dodáčků“ – Srnčí guláš
8. „Piráti“ – Hovězí líčka

Už od ranních hodin některé týmy zdobily své stánky, připravovaly ohniště a vozily potřebný materiál a ingredience.

Samotnou soutěž zahájil starosta obce Ing. Lukáš Halata, který všechny soutěžní týmy přivítal a představil porotu ve složení: Pavel Spusta, Ondřej Michálek a Vladimír Pajurek. Aby se týmům lépe vařilo, obdrželi všichni něco „malého na zahřátí“. Úderem dvanácté hodiny se začalo krájet, smažit, míchat – zkrátka všichni měli plné ruce práce. Hlavní topiči neustále přikládali pod kotel, protože dle pravidel se guláš musel připravovat na ohni. I když počasí nebylo úplně ideální, vládla mezi soutěžními týmy dobrá nálada. Navzájem si nalévali štamprličky, ochutnávali různé dobroty (pomazánky, koláčky, buchty apod.) a občas soupeřům nakukovali do kotlíků. Před 16. hodinou se začaly pomalu tvořit u stánků fronty nedočkavých návštěvníků. A neuplynuly ani dvě hodiny a bylo vyprodáno. Všechny guláše byly výborné. Odborná porota měla velmi těžký úkol – vybrat ty nejlepší. Hodnotila se barva guláše, vůně, chuť, měkkost masa, ale také výzdoba stánků i samotná příprava guláše. Také přítomní návštěvníci si mohli vyzvednout jeden hlasovací lístek, na který mohli napsat číslo soutěžního týmu, jejichž guláš jim chutnal nejvíce. Této ankety se zúčastnilo 390 návštěvníků.

A zde jsou výsledky: Porota

1. Myslivci – Dančí guláš (soutěžní číslo 1); 2. Aktiv Korňa – Guláš „Co dům dal“ – hovězí guláš (soutěží číslo 2); 3. „U perníkové chaloupky“ (ženy ASPV) – Pohádkový guláš (soutěžní číslo 6). Také u diváků vyhráli na celé čáře Myslivci.

Vítězové obdrželi věcné ceny, ale s prázdnou neodcházel nikdo. Všichni soutěžící si odnesli naběračky s logem letošního Gulášmetu. Příští rok se určitě budou hodit.

5. ročník Gulášmetu se určitě vydařil, za což patří poděkování všem soutěžním týmům i organizátorům. A tak jedinou „kaňkou“ na celé akci bylo to, že soutěžním týmům nebylo umožněno předvést svou prezentaci, na kterou se všichni pečlivě připravovali. Myslivci měli připravenou scénku, ostatní různé pokřiky, básničky apod. Nás, organizátory, to velmi mrzí a touto cestou se ještě jednou všem týmům omlouváme. Jsme si vědomi toho, že vám příprava zabrala hodně času a je nám líto, že vaše práce vyšla vniveč. Jako malou „náplast“ uvádíme alespoň básničku týmu „Vinný sklípek“ Senior klubu.

*Metylovicím se dobře daří*
*zase se už guláš vaří.*
*Lidé si navzájem šeptají*
*kteří pak to letos vyhrají?*

*Už v tom zase pěkně lítám,*
*na dvorku krocana chytám.*
*Trápím se s jeho škubáním,*
*žízeň vínem zaháním.*

*A teď už leží v komoře,*
*má své nožky nahoře.*
*Dalo mi to práce nemálo*
*kéž by tak všem chutnalo!*

Letos si mohli diváci poprvé vychutnat guláš pod novými pártystany, na které obec získala 90 % dotaci v rámci přeshraničního projektu „Priblížme sa k společnému prírodnému a kultúrnemu dedičstvu“, kód žádosti „NFP304020P668“, který je spolufinancován z Programu Interreg V-A Slovenská republika – Česká republika a je realizován společně s partnerským městem Krásno nad Kysucou. Z výběrového řízení na zakoupení dvou velkoprostorových stanů o rozměrech 8 x 20 m vzešla úspěšně společnost haly stany Kunovský s.r.o., která stany zhotovila za 505 480 Kč včetně DPH, náklady obce na pořízení stanů činí 10 %, tj. 50 548 Kč. Součástí tohoto projektu je krom pořízení pártystanů i vybudování cyklotrasy v délce 787,00 m, která povede v trase stávajících účelových komunikací nad ovocným sadem. Ekonomicky nejvýhodnější nabídku ve výši 2 612 148 Kč včetně DPH podala společnost STRABAG a.s. Výstavba cyklotrasy bude dokončena do konce tohoto roku a také na ni se vztahuje 90% dotace (míra finanční spoluúčasti obce na stavbě cyklotrasy je opět ve výši 10 %, tj. 261 215 Kč).

Před třemi roky se podél této cyklotrasy z finančních prostředků obce postavilo nové veřejné osvětlení. V příštím roce nás pak čeká slavnostní otevření cyklotrasy spojené s kulturním programem, kterého se zúčastní i zástupci slovenského partnera z Krásné nad Kysucou.

*Martina Mertová, Ing. Lukáš Halata*

***1 – Nový pártystan***
***2 – Aktiv Korňa, 2. místo GULÁŠMETU***
***3 – ASPV U perníkové chaloupky, 3. místo GULÁŠMETU***
***4 – Myslivci, 1. místo GULÁŠMETU***

SK-CZ 14-20
INTERREG V-A
SLOVENSKÁ REPUBLIKA
ČESKÁ REPUBLIKA
EURÓPSKA ÚNIA
EURÓPSKY FOND REGIONÁLNEHO ROZVOJA
SPOLOČNE BEZ HRANÍC

# SOKOL NA PRKNECH VYSTOUPÍ 27. ŘÍJNA V MALENOVICÍCH

Od pátku 25. do neděle 27. října proběhne v nedalekých Malenovicích 1. ročník festivalu ochotnických divadel FIGA BOROVÁ. Příznivci amatérského divadla tak mohou oslavit sté výročí Ochotnického spolku malenovického.

Náš divadelní spolek Sokol na prknech vystoupí v neděli 27. října od 17 hodin v Hospodě Pod Borovou. Odehrajeme tam hru Antonína Procházky S tvojí dcerou ne. S tímto představením jsme na jaře 2017 svou divadelní činnost začínali. Pozvání na festival si ceníme a herci se na vystoupení těší. Jsme rádi, že si můžeme zahrát na podobné akci, nasbírat nové zkušenosti a zároveň si vyměnit divadelní poznatky s kolegy, ochotníky z blízkého okolí.

Divadelníci se na své vystoupení již od začátku září pečlivě připravují. Postavili jsme si u nás na jevišti originál kulisy a herci pod vedením režiséra Davida Hyšplera poctivě 2x týdně zkoušejí. Budeme rádi, když si uděláte čas a přijdete se na nás v neděli 27. 10. do Malenovic podívat. Potěšilo by nás to.

Samotný festival FIGA BOROVÁ začne v Hospodě Pod Borovou v pátek 25. 10. v 18 hodin slavnostním zahájením, po němž bude následovat „obnovená derniéra“ hry Povídačky o zbojnících aneb Ondráš. Právě tato komedie s folklórními prvky totiž stála v roce 2010 u znovuzrození malenovického souboru. Představení tentokrát doplní živý hudební doprovod cimbálové muziky Kotci.

Sobota bude patřit kyjovickému Divadlu Pod zámkem, které uvede hru Torbena Bettse Kočka v oreganu. Začátek představení je v 18 hodin.

Nedělní odpoledne zahájí od 15 hodin představení dětského divadelního kroužku z malenovického CVČ U Rosníčky a jeho originální ztvárnění klasických bajek.

Rovněž v neděli 27. října vystoupí od 17 hodin náš divadelní spolek Sokol na prknech hrou S tvojí dcerou ne a přehlídku tak uzavře.

Předprodej vstupenek bude probíhat přes Obecní úřad v Malenovicích a na telefonním čísle 773 982 228. Jednotlivé vstupné je 90 Kč, permanentka na celý program stojí 200 Kč.

*Milan Hajdušek*

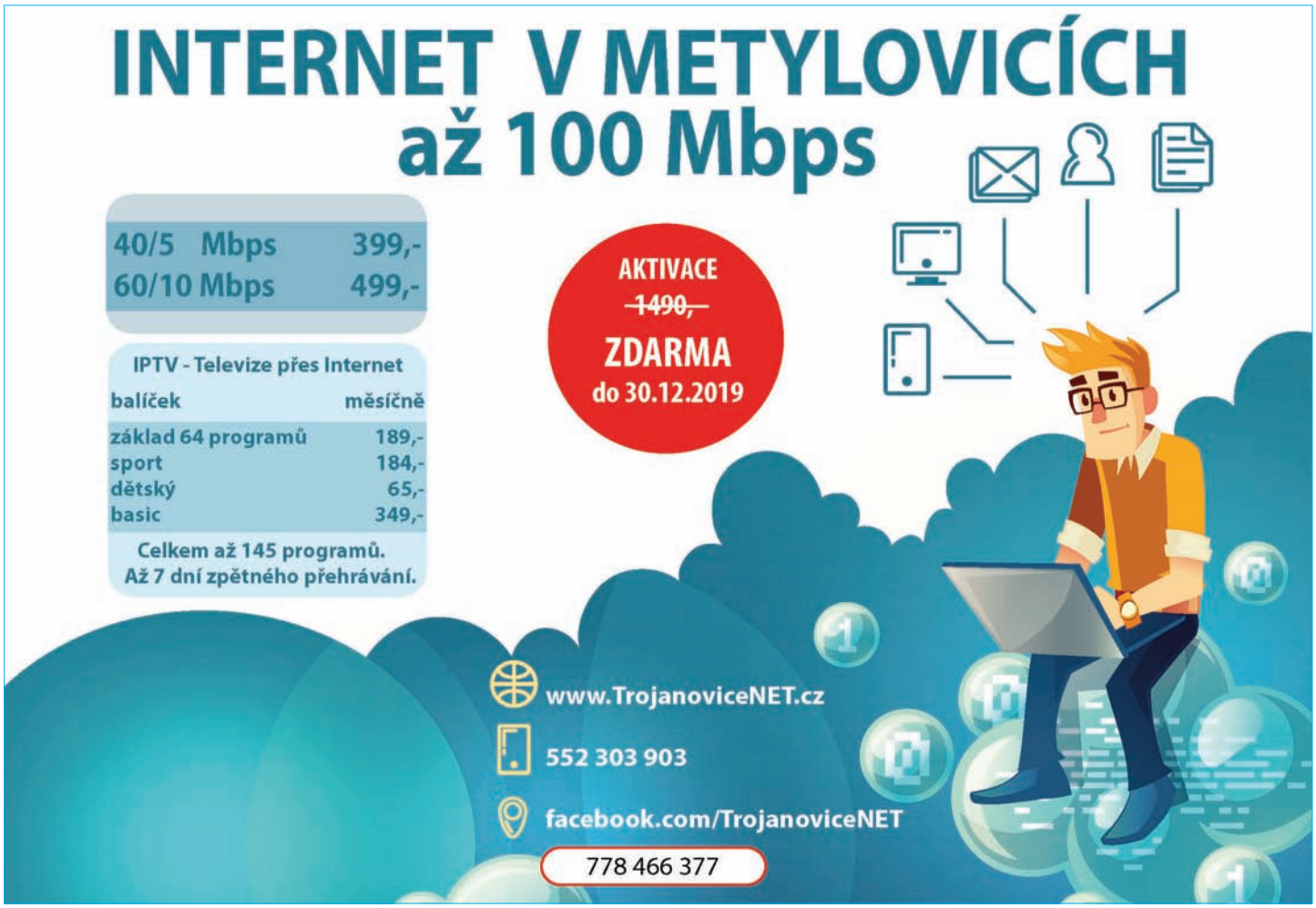




Obecní zpravodaj obce Metylovice. Vychází jednou za tři měsíce. Registrace MKČRE17207. Logo © David Knězek.
Nevyžádané rukopisy se nevracejí. Publikované názory se nemusejí shodovat se stanovisky redakce. ZDARMA.
Možnost soukromé i komerční reklamy. Spojení na redakci: zpravodaj.metylovice@seznam.cz, ruzena.vrbova@metylovice.cz